Edição de hoje: 12 págs

Alto Madeira

ANO IXIX Nº 19.133 — Porto Velho, sexta-feira, 30 de janeiro de 1987 — Fundado em 15 de abril de 1917

RAY CONIFF: A VOLTA À PARADA DE SUCESSO
Página 3 do Caderno 2

ACIDENTE MISTERIOSO

Rio Branco (AJB) - Carlos [illegible] ex-vereador natal de [illegible], a quem [illegible] quase de morrer ao ser [illegible] em que morreu o presidente Rio [illegible] Santos Machado [illegible] morreu, em internado [illegible] Hospital "Nobrega", em Rio Branco. Em primeira página, o jornal [illegible] que morreu quase ao [illegible] o carro ao [illegible], [illegible] a cerca de [illegible] [illegible] [illegible]

AS AVES DE ARRIBAÇÃO DA POLÍTICA

Preparam-se as aves de arribação para levantar vôo para novas paragens, em busca do sol, luz e pasto farto. A frase, como está posta, parece que se refere ao comportamento natural de certos tipos de pássaros, como a andorinha, que ao chegar o inverno lambisca-se para lugares onde garantam a sobrevivência. Passadas as eleições de 15 de novembro, dadas as verdades, proclamados os eleitos pelo processo natural, vencedores e vencidos se confraternizem com a vontade das urnas. Cada qual para o seu lado, desempenhando o seu papel, luta num processo natural.

Mas como as aves, os homens (certos homens), elogiada a época inverneira, procuram o seu "senso exílio" como dizia Bocage no seu poema "A Cigarra e a Formiga". Derrotados nas urnas, políticos que só sabem viver à sombra do poder começam a sentida da adesão, a troca de legendas políticas para não ficar longe do Governo, das fontes oficiais.

É assim que vivem os nossos políticos. Não há fidelidade nas pessoas político-partidárias de um grande número delas, que apenas se filiam para ter uma legenda por onde disputar o pleito. Enquanto não se fizerem homens fiéis aos seus ideais e propósitos partidários, as coisas se repetirão a cada pleito, com os candidatos vencedores em nave de arribação para o partido vencedor. Sem qualquer pudor ou vergonha. Afinal, tratam-se de meros adversários, como os anderinhas no inverno rigoroso.

CRUZADO III

O aspecto de abatimento que o ministro Almir Pazzianotto mostrou na televisão, após 16 horas de debate entre os empregadores, empregados e o Governo, bem demonstrou que longe estão esses interesses de chegarem a um entendimento da convergência de um ponto social. Ninguém cede. O Governo, que se diz aberto ao diálogo, está na base de fazer cobrir que responden ao pretendente à mão de uma de suas filhas: "Você pode casar com qualquer uma das quatro filhas, desde que seja com a Maria". Passada a reunião de quinta-feira, sem acordo, vamos aguardar a nova reunião marcada para a próxima semana. No caso do posicionamento das partes (Empregadores e empregados) não se modificar, o Governo já anunciou, por conta própria, lançar o Cruzado III que, sem dúvida, tornará o Cruzado II uma moleza...

FUGA TOTAL

Fugas estrondosas não são um privilégio de 4 de Janeiro. Basta dar uma "passada" pelos bairros periféricos da capital, para que se sinta o drama. Por todos os lados, a fuga é grande, fazendo muito pernambucano ter saudade da bucólica Recife. O que é pior: os moradores não têm alternativas, pois Porto Velho, na maioria dos bairros, não conta com rede de esgotos. Então fica difícil solucionar o problema, embora promessas recentes tenham deixado no ar a perspectiva de melhores dias, mas como dizem os "filósofos de botequim", os de políticos só servem para engrossar, ainda mais, o anedotário popular. O jeito é ir levando a vida, pantanosamente com os dejetos, e que haja estômago para suportar tanta podridão.

A DÍVIDA COMO ELA É

Em dados de setembro, a dívida interna brasileira crescia 45,1%, atingindo a estratosférica cifra de Cr$ 1,37 trilhão.

Convertida em dólar, a dívida interna líquida é 18,1% superior à dívida externa bruta do Brasil e corresponde exatamente à metade do PIB deste ano.

Nos cálculos do Estado [illegible] dívida interna [illegible] 12,1% dos títulos que só cinquenta [illegible] 49,5% nas administração direta por 38,1%.

Oldemir, diria Nelson Rodrigues.

Alto Madeira

EMPRESA ALTO MADEIRA LTDA
Fundado em IX de abril de 1917
RUBO TOURINHO
Diretor Geral
LUIZ WALDEMIRO TOURINHO
Diretor Superintendente
NELLY WALDEMIRO TOURINHO COSTA
Diretora Administrativa
LEILA HELENE TOURINHO GASPETTO
Diretora Tesoura
IVAN MARROCOS FILHO
Editor Chefe
Redação (069) 221-4077 e 221-5075
Diretoria (069) 221-4687
Expediente (069) 221-4311 e 221-6483
Telex (069) 229 UMDD
Direção, Redação e Oficinas
Av. Rio Madeira s/Cana e Silva s/nº
Impresso em Off Set

ASSINATURAS
Capital (anual) Cr$ 1.000,00
Interior (anual) Cr$ 1.000,00
Nº ATRASADO
Exemplar do dia (capital) Cr$ 6,00
Exemplar do dia (interior) Cr$ 8,00
Exemplar atrasado (capital) Cr$ 7,00
Exemplar atrasado (interior) Cr$ 8,00

SUCURSAIS

SUMA - Rio de Janeiro: Rua Almirante Gomes Pereira, 72 - Telefones (021) 241-8487 - CEP 22241 - Telex (021) 21668 - SUMA - São Paulo: Rua Sete de Abril, 230 - 9º andar - Telefone: 361 (011) 1022 - CEP 01041 - Telex (011) 23817, SUMA Brasília: Ed. Anhanguera, Cent. 306, Setor Comercial Sul - Telefone: (061) 224-7287. Ponto de Vista - Os artigos com assinaturas dos autores não traduzem necessariamente a opinião do jornal. Sua publicação obedece aos propósitos de estimular o livre debate das grandes questões brasileiras e principalmente regionais, os nossos problemas.

OPINIÃO

Garantia de oportunidades

Um dos aspectos do programa de estabilização da economia brasileira que mais contribuíram para a retração do mercado de trabalho que estava estabilizando foi aquele que induziu ao surgimento de novas empresas - sobretudo de médias e pequenas. Os fatores do estímulo que sobreviemos ao lançamento do Plano Cruzado, a 28 de fevereiro do ano passado, permaneceu com muito vigor pelo menos durante os seis primeiros meses do plano, foram decisivos para uma corrente de expectativas no mercado de trabalho, pois de uma situação recessiva de muito desemprego saltou-se para uma nítida diminuição da oferta de oportunidades, significando um importante avanço social.

No momento delicado que a economia brasileira vive, com a inflação [illegible] novos, associados ao retorno de uma parte dos antecessores, impedir que os níveis de produção caiam e que a oferta de emprego volte a sofrer retração transforma-se em um objetivo com excepcional prioridade. Devem se unir todos e o empresariado - o empresariado em todos os segmentos e dimensões - empenhar-se com todo o vigor possível para que o avanço social que vinha se viabilizando não se transforme em um retrocesso de trágicas e irremediáveis consequências.

A manutenção de oferta de emprego exige-se como interesse superior previsto ser considerado como tal em todos os níveis decisórios, pois o país não suportaria a elevação dos níveis de desemprego sem graves traumas e pesados ônus para a sociedade.

Estão sendo estudadas e concebidas novas medidas de recursos no Plano Cruzado. Nenhuma delas deverá contribuir para qualquer redução, por mínima que fosse, das oportunidades no mercado de trabalho. O objetivo de garantir a plenitude das oportunidades que [illegible] encontra-se em um patamar bem de pouco mais, como se vê, do que qualquer outro interesse.

Até amanhã

CARTAS

[illegible]

[illegible]

[illegible]

A MORTE DE TEIXEIRÃO

Enterro marcado pela emoção

Rio (De correspondente) - Com a presença de representantes do Ministério do Exército, órgãos federais, do Comando Militar, inclusive da Brigada de Pára-quedismo, a qual pertencera, foi sepultado, às 17h30 de ontem, no Cemitério Jardim da Saudade, o corpo do ex-governador do Território Federal e do Estado de Rondônia, coronel da reserva Jorge Teixeira de Oliveira.

O governador Ângelo Angelim estava presente, além de vereadores de senador deputados federal Jorge Lanzilo, amigos, ex-auxiliares, empresários e diretores de órgãos de classe. Do ministério civil, Teixeira foi acompanhado, até Jacarepaguá, por parte da Brigada Militar civil e militar.

Jorge Teixeira foi sepultado com todas as honras militares devidas como coronel do Exército, usando o distintivo de pára-quedista, a Cruz e o medalha "Sol" austriaca, da qual recebeu significativa, além de todas as condecorações brasileiras, inclusive a mais recente, dona Ada Teixeira, a mulher dona Dorcelina Tenório de Oliveira, e seus filhos Rui e Fabíola, com adoção, apresentaram manifestações de emotividade, não deixando de chorar.

Vários familiares residentes em Rio de Janeiro, além do presidente do Tribunal de Justiça, desembargador José Cherem, ex- Prefeito Mário Moreira, membros do Tribunal de Contas, como os conselheiros José Renato da Frota Uchôa e Valdemiro Paiva, diretor do Banco, Cecília Neves, governador da Força Luiz Mallmann, Encarnação e compromissos Nilton Bonnerby, entre outros, compareceram ao sepultamento.

O governador Ângelo Angelim, ao prestar homenagem a Jorge Teixeira, recordou: "o trabalho brilhante desenvolvido pelo companheiro que prestigiou ao Estado de Rondônia atingir a potencialidade desenvolvimentista em todo os níveis. O povo rondoniense perdeu um grande amigo"

O vereador Antonio Augusto, ao prestar homenagem ao ex-governador Jorge Teixeira, recordou: "o trabalho brilhante desenvolvido pelo companheiro que prestigiou ao Estado de Rondônia atingir a potencialidade desenvolvimentista em todo os níveis. O povo rondoniense perdeu um grande amigo"

Jorge Teixeira foi enterrado com a honra do Corpo de Paraquedistas (Foto: Arquivo/AM).

Tomás decreta luto na Capital

Ao desembarcar em Porto Velho, em meio de cerca, o prefeito Tomás Correia manifestou seu pesar pelo falecimento, no Rio de Janeiro, do ex-governador Jorge Teixeira de Oliveira. "Lamentamos profundamente o prematuro desaparecimento do ex-governador que desempenhou importante papel na passagem de Rondônia Território para o atual Estado de Rondônia", disse o prefeito Tomás Correia.

Independentemente de manifestação pública o prefeito Tomás Correia determinou o hasteamento a meio pau das bandeiras nos edifícios públicos municipais e decretou luto oficial por três dias em homenagem ao falecimento, ocorrido no Rio de Janeiro, do ex-governador Jorge Teixeira, que também dirigiu o Departamento de Mananciais, de 1975 a 1979. Jorge Teixeira, o "Teixeirão", foi nomeado prefeito de Manaus pelo então presidente Ernesto Geisel e, depois de ocupar seu mandato, assumiu o Governo de Rondônia. Antes da posse, o governador eleito Oswaldo Piana Filho, em declaração pelo rádio, disse que "Rondônia perde um grande homem, e o Brasil um brasileiro que a História saberá reconhecer oportunamente".

O prefeito Tomás Correia também lamentou o falecimento do ex-governador, ocorrido no Rio de Janeiro, do ex-governador Jorge Teixeira de Oliveira. "Lamentamos profundamente o prematuro desaparecimento do ex-governador que desempenhou importante papel na passagem de território para o atual Estado de Rondônia", disse o prefeito Tomás Correia.

Independentemente de manifestação pública o prefeito Tomás Correia determinou o hasteamento a meio pau das bandeiras nos edifícios públicos municipais e decretou luto oficial por três dias em homenagem ao falecimento, ocorrido no Rio de Janeiro, do ex-governador Jorge Teixeira, que também dirigiu o Departamento de Mananciais, de 1975 a 1979. Jorge Teixeira, o "Teixeirão", foi nomeado prefeito de Manaus pelo então presidente Ernesto Geisel e, depois de ocupar seu mandato, assumiu o Governo de Rondônia. Antes da posse, o governador eleito Oswaldo Piana Filho, em declaração pelo rádio, disse que "Rondônia perde um grande homem, e o Brasil um brasileiro que a História saberá reconhecer oportunamente".

Rochilmer Rocha foi chefe da Casa Civil no Governo Jorge Teixeira (Foto: Jornal)

DEPOIMENTOS

Mario Sobrinho: "É um momento de muita, muita tristeza para Rondônia com a perda de Teixeira, pois trabalhamos muito juntos, ele como governador e eu como deputado federal. J. Teixeira merece ser homenageado por qualquer pessoa que tenha se orgulho de ter nascido em Rondônia ou para o Brasil".

Assis Lemos: "Teixeira passa a ser um dos grandes de Rondônia. J. Teixeira conquistou a História com seu trabalho público voltado para os interesses de Amazônia. Sua vida foi uma doação de fé a Amazônia. Isto é um momento doloroso em que todos nós que passamos ao Estado de Rondônia devemos render a Teixeira uma homenagem agradecendo o trabalho e a dedicação feita que ele teve ao Estado de Rondônia. Ele sempre disse "Eu só quero deixar o meu trabalho em Rondônia". Todos estamos que Angelim e governo Santana darão continuidade aos trabalhos pioneiros".

Ângelo Angelim: "Temos que lamentar. Ele foi um homem que conseguiu colonizar o Estado de Rondônia. Durante os seis anos em que estive à frente da Governo de Estado, não recebi nenhum pedido de desculpas ou trabalho feito pelo Estado. É lamentável que, dois anos após deixar o Governo se perca um homem desta qualidade. A coisa mais que ele implantou aqui foi que nos aprimoramos pelos nossos Estados porque é uma pessoa que pode se dizer parte, pois com a realização de quase todos os nossos Estados".

Moacir Scarcelo: "É uma grande tristeza, não só para a família Teixeira, mas também para todos os rondonienses, e falo que a experiência de todos estes anos de trabalho público. Todos nós tivemos momentos de passar com ele, e para todos nós, Teixeira foi um grande companheiro".

Odacir Soares: "Rondônia perde um de seus maiores homens públicos. A família e todos os rondonienses estão ligados com a morte de um de seus maiores colaboradores de Governo. J. Teixeira foi um dedicado administrador do Território Federal de Rondônia. Sempre prestigiou o Poder Judiciário. Foi um exemplo que J. vai para as novas gerações".

Osvaldo Martins: "Foi uma morte prematura. Deixa muito ainda o que Rondônia muito pôde para. A História do desenvolvimento econômico de Rondônia se dividirá em antes e depois de Teixeira".

Luiz Tourinho: "É uma tristeza não só para Rondônia, mas para a Nação que perdeu um grande colaborador. Era um homem que muito trabalhou até os momentos para construir com o progresso do país. Eu só vi para congratular os governos e implantador e criador do Estado de Rondônia".

Rochilmer lembra o homem de "expressão nacional"

Para o jornalista e empresário Rochilmer Melo da Rocha, que foi chefe da Casa Civil do Governo Teixeira durante a Administração do coronel Jorge Teixeira de Oliveira, a morte do criador do Estado foi uma perda lamentável (não apenas pessoal) "Rondônia mas para o Brasil".

Esse ponto de vista foi defendido por Rochilmer porque, segundo ele, "no administrador Rondônia, Jorge Teixeira era um exemplo, porque ele soube, ouviu seus funcionários mas tomou muito forte".

Além de ser sido um excelente administrador, Rochilmer foi também conhecedor de Jorge Teixeira e do seu trabalho como prefeito em Manaus. No entender do jornalista, "Teixeira foi um abnegado cumpridor de deveres, nos deixou um grande exemplo de que, quando se quer alcançar um objetivo, nada se torna impossível".

- Jorge Teixeira foi um homem visionário, apreciado por ser muito criticado por alguns. Durante o tempo em que esteve como seu auxiliar jamais ouvi de sua boca alguma palavra que pudesse magoar ou atingir aqueles que o criticavam. Mesmo ele deixar um rio de alguns, mas em face de seu caráter de homem comprometido com os elevados ideais patrióticos, sua grandeza em se relevar qualquer coisa - afirmou Rochilmer Rocha.

Rochilmer disse ter certeza de que o povo de Rondônia jamais esquecerá Jorge Teixeira, porque ele entrou definitivamente na História do Estado. "Por isso, morreu engrandecido, uma vez que Jorge Teixeira sendo prefeito prestou inúmeros serviços ao Estado. Espero que o sacrifício que ele fez quando governou esta terra, apesar de já se encontrar doente, sirva de exemplo para as nossas gerações de políticos", concluiu.

GOVERNADORES DO CENTRO-OESTE REÚNEM-SE DE NOVO EM BRASÍLIA

Os governadores eleitos dos Estados da região Centro-Oeste do país promoverão, amanhã em Brasília o 3º Encontro dos Governadores do Centro-Oeste, na Comissão de Relações Exteriores da Câmara dos Deputados, a partir das 10 horas.

Na primeira parte do encontro, pela manhã, os governadores Jerônimo Santana, de Rondônia; Henrique Santillo, de Goiás; Wilson Barbosa Martins, de Mato Grosso do Sul; Carlos Bezerra, de Mato Grosso, e o governador do DF, Gay de Almeida apresentarão documentos sobre a visão de cada Estado sobre temas como a criação do Banco de Desenvolvimento do Centro-Oeste, para fortalecer o seu novo papel e sua desempenhado pela Sudeco; reforma agrária e grandes migrações; infra-estrutura econômica e área social.

Logo depois do almoço os governadores voltarão a se reunir para um debate em comum sobre temas aprovados na parte da manhã. O encontro terminará por volta de 17 horas, com pronunciamentos de todos os governadores da região Centro-Oeste.

Vários ministros e deputados federais dos Estados de Goiás, Mato Grosso, Mato Grosso do Sul e Rondônia também participarão do 3º Encontro de Governadores do Centro-Oeste. As Assembléias Legislativas também estarão representadas. No período da 13, Henrique Santillo estará em Manaus para outro encontro, desta vez com governadores da Região Amazônica.

FRENTE

O governador de Goiás, Henrique Santillo, foi escolhido por unanimidade, presidente da Frente Suprapartidária da Região Centro-Oeste, durante o III Encontro dos Governadores eleitos da região.

A Frente Suprapartidária será integrada pelos governadores eleitos e vice-governadores e pelos parlamentares - um do PMDB, um do PFL e outro de um partido de oposição. O objetivo da frente é o de buscar unidade entre os Estados que compõem a Região Centro-Oeste e resolver os seus potenciais.

O governador Henrique Santillo informou que os Estados do Centro-Oeste estão com pouco espaço de decisão e objetivo para os problemas de produção, principalmente agrícola, do país. Ele classificou o Centro-Oeste como a "região solução" para o Brasil, mas que necessita de reforços vindos para superar suas dificuldades de infra-estrutura e investimentos.

A idéia de se transformar a Região Centro-Oeste em uma unidade política, segundo o governador de Goiás, surgiu logo depois das eleições de novembro. Foram realizados vários encontros preparatórios em Goiânia e Cuiabá, e vários grupos de trabalho foram formados para cuidar basicamente dos principais problemas e metas da região.

O Distrito Federal participará da Frente Suprapartidária com a intenção de integrar o DF à Região Centro-Oeste na esperança de um tratamento. Segundo o governador Gay de Almeida, o governador José Aparecido considera que os problemas do Distrito Federal não devem se prender a soluções que venham apenas do interior do Governo Federal. Com a integração dos demais governadores, disse Gay de Almeida, o DF poderá resolver os diversos problemas sociais e econômicos que enfrenta com maior desenvoltura.

Odacir ameaça ir ao STF se poder do Senador diminuir

O senador Odacir Soares (PFL-RO, um dos vice-líderes do partido, afirmou ontem que encaminhará ao Supremo Tribunal Eleitoral para pedir a "inconstitucionalidade" de qualquer ato da Constituinte que interfira no funcionamento do Congresso Nacional.

Disse o senador que, com isso, como Assembléia Nacional e juiz e soberano. Não está sujeito a qualquer recurso junto a qualquer Mas isso, a seu ver, não é o caso Rondônia.

Uma Constituinte - esclareceu - pode vale quando resulta de uma Revolução. Ela existe quando uma situação de força atropela. Na constituinte um Estado decide a partir do zero. Aqui, todos os partidos estão funcionando. O Estado está constituído. Disse que o projeto Constituinte foi concebido por uma comissão e enviado à revisão, que resultou em algo, aos poucos pela Assembléia Nacional e pelo Senado Federal e esta tramitação será possível pelo direito de emenda dos Parlamentares e promulgação do STF.

Em face desta situação "de garantia" negando a soberania que Rondônia, o Brasil e os brasileiros terão Constituinte "em gestação" que está livre e soberana para deliberar sobre os assuntos de sua alçada, em especial, os de elaborar uma perfeita Magna nossos, dispor parlamentares sobre seu funcionamento, a partir da Justiça Constituição do país. Mas não será para decretar o recesso do Congresso Nacional. Isso, a meu ver, só pode ser decidido pelo próprio Congresso Nacional, por ocasião da Constituição vigente.

ARAGÃO DEFENDE UNIÃO DO PMDB NA VOTAÇÃO DOMINGO

A cúpula do todos deputados da bancada do PMDB defende a eleição de domingo, quando será escolhido o novo presidente da Assembléia Legislativa e Assembléia conforme o deputado estadual Ronaldo Aragão. Ele disse que estará no mesmo dia em Brasília para se reunir com todos do partido a nível nacional para "tentar que dar o exemplo aqui e, na minha opinião, deve ser indicado apenas um nome, depois da reunião extraordinária pela rede nacional, composta de 11 membros, dos quais três apenas são ligados da Legislativa estadual e todos candidatos a sucessão - a pelo Samuel Sobre o Presidente da Constituinte, que poderá ser o presidente da Câmara dos Deputados, o senador Ronaldo Aragão disse que o PMDB deve "ficar uma homogeneidade no Legislativo. Quem Constituinte deve ser ou a função".

Aragão, também falou sobre a composição do Secretariado do governador eleito Jerônimo Santana, lembrando não acreditar que alguns nomes ligados ao Estado seja chamado. "Mas a questão é de foro íntimo do governador. Apenas do governador que o partido deve ser consultado e opinar sobre cada dois nomes sobre os quais".

Mesmo assim o deputado Ronaldo Aragão é favorável que o Governador "Que os secretários sejam competentes e honestos e que a escolha seja feita também fora do PMDB, desde que não prejudique o apoio, a boa competência de cada um e a função".

Chiter Mota ouviu com Teixeira em Manaus (de Rio) (Foto: Arquivo/AM)

Cloter diz da emoção do último encontro

Para o ex-deputado Chiter Mota, "Teixeira sempre foi homem de uma coragem cívica e política e por isso quase sempre se desentendia com ela". A declaração foi em resposta a uma pergunta de repórter sobre o relacionamento de Chiter Mota com o ex-governador. Perguntado como Teixeira e Chiter foram vistos recentemente, ele citou a época em que o ex-governador sempre estava a serviço de interesses pessoais no Palácio "Presidente Vargas". O ex-deputado Chiter Mota explicou que, "se isso de todo modo a negação, e a verdade é precisamente esta", disse, não queiram do Estado com objetivos escusos, fazendo sobre os mais diversos assuntos".

Perguntado sobre o fato que teria ocorrido durante os encontros que teve com o ex-governador, "Chiter Mota lembrou que logo depois de Teixeira ter deixado o Governo de Rondônia, e quando já havia se aposentado, o primeiro encontro entre os dois foi em Manaus, para onde Teixeira foi convocado pelo então governador Gilberto Mestrinho. Nesse meio foi pela parte da manhã, mas por coincidência deste se prolongou até o meio-dia e meia da tarde e quando Teixeira se viu livre do trabalho, convidou Chiter para almoçar. Foi na casa do Governador. Teixeira já não era mais o mesmo com a força que conhecemos em Rondônia. Estava muito doente e precisou de permanecer após do almoço. Quando me despedia, ele estava chorando. Após me retirar, pois imaginei estar deixando estar só, retornei ao local e encontrei Teixeira chorando. Ele me disse que não queria que eu o visse naquela situação, mas que estava muito emocionado com a minha presença. Foi a última vez que o vi. Ele faleceu pouco tempo depois".

Acompanhado de dois filhos e uma secretária, entre os

ESTADO DE RONDÔNIA
TRIBUNAL DE CONTAS

NOTA OFICIAL

Ao amigo Teixeirão

São diversos os sentimentos que, neste momento, nos fazem ficar emocionados e nossos corações batem descompassados: uma dor dilacerante; uma esperança reconfortável; um vazio eterno; um recolhimento inegável; uma saudade forte... E, a angústia da vida interrompida em nossas portas com a certeza.

Uma dor dilacerante porque se trata de uma perda inegável.

Uma esperança reconfortável que termina a certeza de que com fé nos homens será sempre um exemplo para todos que amaram pelo crescimento de nosso povo.

Um vazio eterno porque a herança criada por desprendido e homem como você lhe explicou por chamar-lhe de maneira tão íntima, nos não dá para sempre companheiro com algum de amigo! jamais será preenchido por quem que seja.

Um recolhimento inegável porque se hoje somos um Estado pujante, se hoje o TCR existe, se hoje há certeza de uma administração pública que busca trilhar os caminhos da seriedade, da honestidade, da integridade tudo isso há porque você foi nosso - verdadeiramente nosso - administrador, amigo, pai e irmão.

Uma saudade forte porque em primeiro lugar, acima de tudo, foi homem - no mais amplo e literal sentido da palavra - porque nos ensinou em muito que nunca porque um rosto alto e brilhante nos momentos em que a coragem tem de se sobrepor aos anseios da parcialidade.

Falar de saudades se faz desnecessário, pois aí os "vegas de espírito" não se vêem. Falar de você como um Estrangeiro é dolorosa demais, sabendo-se que aqueles que não o conhecem nem terão sempre o direito de se lamentar.

A perda política para o nosso Estado e nosso País é inestimável. A perda humana é sofrida demais para nós que, sempre, tivemos em você a firmeza de uma mão amiga.

Teixeirão... faltam apenas três dias para comemorarmos a criação deste Tribunal e, lamento quatro anos, - e você não mais estará presente para participar conosco de nova data relevante - inaugurada e criada por você. Pode ficar certo, esta gratidão ninguém, nem o tempo, apagará de nossas memórias e da história de Rondônia que continua sendo de uma saudável batalha para um real engrandecimento.

Exalte-se o verso sempre... além fronteiras, geográficas ou emocionais.

Obras do CPA começam em fevereiro

A Academia de Administração do Centro Político Administrativo (CPA) do Estado de Rondônia será inaugurada até o final de fevereiro.

A afirmação é do secretário Estadual de Obras, Teodorico Rocha, durante entrevista no Palácio Presidente Vargas. O secretário afirmou, também, que, por determinação do governador Angelo Angelim, para a criação da Academia do CPA serão realizadas duas licitações.

Segundo o secretário, na primeira etapa serão feitas as reformas do terraplenagem, drenagem, pavimentação, prédio do Tribunal de Justiça, Palácio do governo e seis secretarias. Na segunda etapa, a sede da Assembléia Legislativa e mais seis Secretarias de Estado serão construídas até o final de fevereiro.

O custo total das obras também ainda não foi definido. Já foram liberados Cz$ 600 milhões. As propostas das empresas interessadas deverão ser encaminhadas à Secretaria de Obras até o dia 14 de fevereiro de 87 e o Edital de Concorrência Pública estará à disposição das empresas, segundo informou Teodorico, até o dia 13 de fevereiro.

O prazo para a conclusão de obras é de quatro anos, podendo ser cumprido num período menor. Segundo informou Teodorico, as empresas interessadas deverão ser credenciadas à Secretaria de Obras até o dia 13 de fevereiro de 87 e o Edital de Concorrência Pública estará à disposição das empresas, segundo informou Teodorico, até o dia 13 de fevereiro.

O prazo para a conclusão de obras é de quatro anos, podendo ser cumprido num período menor. Segundo informou Teodorico, as empresas interessadas deverão ser credenciadas à Secretaria de Obras até o dia 13 de fevereiro de 87 e o Edital de Concorrência Pública estará à disposição das empresas, segundo informou Teodorico, até o dia 13 de fevereiro.

O secretário de Obras, Teodorico Rocha, acha que em quatro anos o cbo estará concluído (Tarcísio/Jornal Novo)

MINISTÉRIO LIBERA VERBA PARA OBRAS DE DRENAGEM

Durante as grandes chuvas ocorridas durante todo o mês de janeiro na cidade de Rondônia, os bairros Tancredo Neves.

A afirmação foi feita ontem de manhã pelo prefeito Tomás Correia, depois de ser informado que técnicos do governo federal e ministros do Desenvolvimento Urbano, Deto Schwartz, pessoalmente com o governador eleito de Rondônia, Jerônimo Santana.

O prefeito de capital esteve em Brasília especialmente para tratar o assunto e conseguir a liberação de recursos junto ao MDU, que destinará 9 milhões de cruzados para obras de drenagem, terraplenagem de lastro de rolagem. No encontro com o ministro Deto Schwartz, Tomás Correia reivindicou que o objetivo do convênio fosse mudado para "drenagem superficial". Essa operação viabilizaria a execução de obras de drenagem nos bairros Tancredo Neves.

Tomás Correia garantiu que as obras terão início imediatamente, visando minimizar os dificuldades enfrentadas pela população de Tancredo Neves no menor espaço de tempo possível. A primeira parcela do convênio, no valor de 2 milhões de cruzados, já foi liberada e está à disposição da Prefeitura na agência do Banco do Brasil em Porto Velho.

INDICAÇÃO

Ainda acompanhado do governador eleito Jerônimo Santana, o prefeito Tomás Correia foi recebido em audiência pelo ministro. Na ocasião ele aproveitou a oportunidade e solicitou a liberação de recursos para a construção de um hospital em Rondônia e um pedido de indicação de um representante em Brasília para servir de ponto de ligação constante entre o Ministério da Integração e o Governo de Rondônia.

AMORIM MANTÉM "TODA A ATENÇÃO"

Antes de ser recebido em audiência pelo ministro do Interior, Gerson Peres, o deputado federal Amorim Lins declarou que pretende "manter toda a atenção" aos problemas de Rondônia. "Na realidade já estive lá ontem. E de mesma maneira, estarei diversas vezes, para tratar de assuntos de interesse do povo rondoniense", disse.

Amorim Lins disse ainda que o ideal seria que o governador Angelo Angelim viajasse à Brasília para tratar pessoalmente dos problemas do Estado. "Mas, se ele não puder ir, eu estarei lá", disse.

Amorim Lins disse ainda que o ideal seria que o governador Angelo Angelim viajasse à Brasília para tratar pessoalmente dos problemas do Estado. "Mas, se ele não puder ir, eu estarei lá", disse.

Escolas de Rondônia rejeitam boicote proposto pela Fenen

Ontem, o presidente do Conselho Estadual de Educação, Abenal Machado de Lima, revelou ao governador eleito Jerônimo Santana o que chamou de "posição de Rondônia" em relação à greve dos professores, marcada para o dia 2 de fevereiro. Segundo Abenal, a posição de Rondônia é contrária à greve e a favor de uma negociação.

Ao receber do Governo Federal o reajuste de 120% de inflação, percentual de 120% negativos com pais de alunos que podem ser cobrados a título de antecipação. Para o presidente do Conselho Estadual de Educação, a greve é prejudicial aos professores e aos alunos.

As escolas de Rondônia, que se encontram em recesso, só deverão ser abertas a partir de 2 de fevereiro, segundo informou Abenal. Segundo ele, a partir desta data, as escolas estarão prontas para receber os professores e alunos.

Abenal disse ainda que o Conselho Estadual de Educação, em reunião marcada para o dia 12 de fevereiro, vai discutir a proposta de calendário escolar para 1987. Segundo ele, a proposta do Conselho é de que as aulas tenham início em março.

Abenal disse ainda que o Conselho Estadual de Educação, em reunião marcada para o dia 12 de fevereiro, vai discutir a proposta de calendário escolar para 1987. Segundo ele, a proposta do Conselho é de que as aulas tenham início em março.

JUSTIÇA DO TRABALHO

A Junta funcionará na rua José Capelão (Foto: Jornal)

2ª JUNTA DE CONCILIAÇÃO ENTRA EM ATIVIDADE DIA 1º.

A partir da criação e instalação do Tribunal Regional do Trabalho - 14ª Região - a Justiça do Trabalho no Estado vivencia a grande novidade.

A declaração é do presidente do TRT, Osmildo Moura, que recebeu, na oportunidade, votos em face do estabelecimento de prazo onde funcionará a 2ª Junta de Conciliação e Julgamento de Porto Velho, à rua José Capelão, 86, no centro da cidade. Segundo o presidente do TRT, que esteve ontem à tarde em Ji-Paraná, a instalação possibilitará a resolução de muitos problemas que vêm ocorrendo na região, principalmente a Justiça do Trabalho.

Osmildo Moura garantiu que as obras terão início imediatamente, visando minimizar as dificuldades enfrentadas pela população de Tancredo Neves no menor espaço de tempo possível. A primeira parcela do convênio, no valor de 2 milhões de cruzados, já foi liberada e está à disposição da Prefeitura na agência do Banco do Brasil em Porto Velho.

INDICAÇÃO

Ainda acompanhado do governador eleito Jerônimo Santana, o prefeito Tomás Correia foi recebido em audiência pelo ministro. Na ocasião ele aproveitou a oportunidade e solicitou a liberação de recursos para a construção de um hospital em Rondônia e um pedido de indicação de um representante em Brasília para servir de ponto de ligação constante entre o Ministério da Integração e o Governo de Rondônia.

Durante a instalação da 2ª Junta, o juiz presidente do TRT, que estará viajando para as cidades de Ji-Paraná, Cacoal e Vilhena, onde presidirá as instalações das Juntas daquelas municípios.

Ainda para hoje, está marcada a posse dos peritos dos municípios que assumirão a importância de acompanhar os trabalhos da 2ª Junta.

Empreiteiros pedem novos valores para licitações

O governador Angelo Angelim recebeu na tarde de ontem, no Palácio Presidente Vargas, o presidente do Sindicato da Indústria da Construção Civil (SINDUSCON), Miguel de Souza, e o presidente da Associação das Empreiteiras em Obras Públicas (AEOP), Renato Reis, para entregarem um documento pedindo novos valores para licitações.

No texto, os empreiteiros reivindicam reajuste e atualização de preços de material e mão-de-obra, devido à disparidade existente entre os valores fixados pela Comissão de Licitação do Plano Cruzado, para as obras em andamento, se praticados e os reais custos e aplicados na realização de obras licitadas.

Segundo informou Renato Reis, Angelim se mostrou favorável a uma análise de preços de acordo com a realidade local. No entanto, os empresários temem que após a reunião do governador do recado da Comissão Técnica Administrativa do Estado (CPA) decida manter seu ponto de vista e não leve em consideração os valores solicitados pelos empreiteiros.

Ainda segundo ele, os empresários Jair Costa, Carneiro Costa, entre outros, têm reivindicado "bons lucros" não somente para empreiteiras, mas também para o governo. "Várias empresas de Rondônia já encerraram, devido ao preço que muitas delas ganharam as obras e não tem conseguido receber o valor total. Porque não participar realmente com trabalho em Rondônia?", indagou.

No auge paraíba, o Jornal inaugura em sua sede própria o sistema de impressão off-set (Foto/Jornal)

"A Tribuna" faz 11 anos

O jornal "A Tribuna" completou ontem 11 anos de fundação e de circulação, em Rondônia. Fundado em 1975 pelo empresário e pioneiro Joaquim Pereira da Rocha (Gabriela), o diário hoje possui uma modernização gráfica, passando a circular em sistema off-set sob a direção do advogado e jornalista Rocha Lima Melo da Rocha.

"A Tribuna" é, segundo o diretor Rocha Lima da Rocha, "um jornal que tem compromisso com o objetivo para o qual foi criado, no sentido de ser um canal de informação dos diversos segmentos da sociedade, que prefere se mobilizar realizando opiniões e procurar sobre os grandes temas que envolvem o processo de desenvolvimento de Rondônia".

Acrescenta ainda o diretor Rocha Lima da Rocha - que temos 11 anos a Tribuna pode orgulhar-se em expressamento dos demais órgãos de comunicação do Estado, o que nos coloca a mínimo a linha editorial sempre voltada para os elevados interesses de Rondônia e da região além das legítimas aspirações populares.

A diretoria de "A Tribuna" está, explica o diretor, "feliz por poder comemorar mais um ano de vida e contar de que nos próximos anos daremos continuidade a esse trabalho em prol da comunidade".

Afron com nova direção

Hoje, às 19 horas, será empossada a nova diretoria da Associação dos Funcionários do Tribunal Regional do Trabalho da 14ª Região (Afron). A solenidade será realizada no auditório do Tribunal de Contas e a diretoria que assume administrará a entidade no período 1987/1988.

O novo presidente é Edmar Gabriel Lima. Os demais componentes são: José Lima, vice presidente; José Renato da Silva, tesoureiro; Walnir de Amorim, tesoureiro adjunto; Célia Siqueira da Silva, secretária geral; Lélia Maria Teles, secretária adjunta; Ronaldo de Oliveira, secretário Social; Elena Tilda Vilhete, secretária de Cultura e Divulgação; Sueli dos Santos, secretária de Assistência e Serviços.

Caiari promove pagode

Hoje, o clube de pagode do bairro da Escola Técnica Federal de Caiari, a partir das 14 horas, vai promover um grande pagode. Um grupo de pagodeiros já vai animar a animação da festa, que terá, também, grande variedade de comidas típicas e bebidas para todos os gostos.

O presidente da Escola, Ricardo Castro, convocou a diretoria, para trabalhar diretamente na organização desse pagode, que terá, a cada semana, com um número maior de participantes, como associados e público em geral.

A venda de fichas para o pagode começa hoje, a partir das 14 horas. Além, a Escola oferecerá também a seus pagodeiros estacionamento privativo, bar, lanchonete e banheiros.

O grupo de pagodeiros que estará animando o pagode também foi escolhido pela diretoria do clube, que, juntamente com a Comissão de Festas, vai escolher, a cada semana, um grupo diferente para animar o pagode.

Para hoje, espera-se mais de 500 pessoas. Aqueles que ainda não estão filiados à Escola poderão fazê-lo no local, pagando uma taxa de Cz$ 10,00.

Durante os dois dias seguintes a promoção, os sócios não pagarão nada para entrar no clube.

A venda e entrada pelos associados da Escola (Foto: Jornal Magistral)

Saúde no interior de Ji-Paraná

Ji-Paraná - Com a realização da Unidade Médico Odontológica, o município passa a contar com um novo sistema de atendimento ao setor de saúde com abrangência para todo o interior.

Este novo sistema de atendimento só foi possível graças ao Governo do Estado que tão logo tomou posse entregou ao prefeito Roberto Jorge Geraldo uma unidade móvel que se destinará para as localidades. Semanalmente, uma linha será atendida.

O secretário de Saúde, Hercil Rodrigues Ferraz, está ultimando os preparativos para que a partir da próxima semana a unidade móvel entre em atendimento, atendendo um médico, um odontólogo, um laboratorista, uma enfermeira e um motorista, para completar a equipe que dará atendimento a população rural em regime semanal permanente.

A unidade móvel tem amplo espaço, obrigando um seu interior um consultório médico e um equipo odontológico, bem como um conjunto para realizar os exames laboratoriais. Três grandes projetos compõe ainda com ao atendimento, o que permitirá uma diferença de atendimento quanto ao fator necessidade, assim. O primeiro será o ser beneficiado com a nova unidade será o distrito "Urupá", conforme determinação do prefeito João.

Ali

O prefeito Roberto Jorge Geraldo, em ofício dirigido a Sérgio Siqueira de Carvalho, presidente da Comissão Interventoral de Saúde, através do programa "ações integradas de Saúde", informando, que o município destinará a importância de dez milhões reais, correspondente a esta parte do orçamento municipal, para a área de saúde.

Através desta ação proposta ao presidente do CIS, o município deverá beneficiar-se de outros benefícios advindos dos níveis estadual e federal, pois Ações Integradas de Saúde (AIS) - são convênios em vista Estado através de convênios firmados, entre os governos federal, estadual e municipal. Espera o governo através desse convênio trazer uma nova linha de ação de saúde, especialmente em Rondônia, para que todos possam ser um meio eficaz de combate à doença e promoção de saúde.

Entre os outros princípios está previsto o seguinte: dar melhor assistência a toda a população facilitar o atendimento universal, sem distinção de clientela, bem como que o povo passe a ser participativo nos serviços de saúde integrando todos os níveis de serviços de saúde, com a racionalização de instituições, como: origem, Assim, Rondônia hoje, busque, vive procurando equipar todos os municípios de saúde para ter condições de funcionar, e, finalmente, em Breve os adiantados trabalhadores de saúde.

O secretário Municipal de Saúde, Hercil Rodrigues Ferraz, já deu os primeiros passos para instrumentalizar a Comissão Municipal de Saúde, promovendo uma reunião com os principais setores ligados ao problema, ou os órgãos governamentais que indiretamente ajudam a saúde.

GANG DE PUXADORES DE CARROS PRESA EM JI-PARANÁ

Ji-Paraná – Presos depois de ter roubado em Cacoal, o automóvel Opala de placa CL-2301 do comerciante João Bellarmino, e ladrão Simão Pedro Theodoro foi preso numa barreira realizada neste município. A captura foi tarefa possível depois relatar uma poderosa quadrilha de "puxadores" de carros que vinha atuando há vários meses na região. Com a banda foram apreendidos mais quatro veículos.

A quadrilha liderada por Simão Pedro tinha também como membro o comerciante João Wilson Braga, que é proprietário da autopeças e oficina Mato Grosso, localizada nesta cidade e que servia como ponto de venda das peças dos carros roubados. O bando era completado com dois outros menores que estão atualmente sob responsabilidade do Juizado de Menores.

A PRISÃO

Quando a quadrilha roubou o fusca em Cacoal, imediatamente Sr. João Bellarmino e os da 2ª Delegacia, Os agentes Feliano Jansen, Silas Caetano, comandados pelo chefe do Serviço de Investigações e Capturas, Edgar "Lechard" Pinto e pelo delegado Hesar de Oliveira Costa saíram para bloquear a estrada e prender os bandidos.

Numa curta onde estavam os policiais a quadrilha apareceu e quando disparou o fusca foi atingido e a direção passou a ser dirigida pelo ladrão Simão Pedro e João Wilson onde o veículo seria desmontado e suas peças negociadas para revenda.

Simão Pedro e João Wilson não negaram os crimes e contaram que já tinham roubado neste cidade, mais quatro carros sendo uma Kombi, dois automóveis Brasília e um Corcel II.

Todos os carros roubados pelos ladrões foram recuperados e estão sendo restituídos aos seus proprietários. O delegado Hesar considerou a operação perfeita e como chefe do Serviço, Edgar "Lechard" já vinha preparando uma emboscada contra outra quadrilha que estava agindo com ramificações também na região.

Mafiosos da coca vão depor em Guajará Mirim

Três membros da cúpula da máfia com tentáculos no Estado Unidos e colombiano deverão comparecer em primeiro lugar ao fórum "Julio Hungria" em Guajará Mirim. Jamil Atalla, Pedro Melgar e Vanderlei Cardoso foram convocados pelo juiz Ishmu de Oliveira Filho para prestarem informações num processo no qual são réus cinco traficantes.

Jamil Pedro e Vandutti são apenas peqenos participantes de um esquema gigantesco desarticulado pela polícia no começo do ano quando quatro pessoas foram presas no Brasil e outras cinco foram depois de refugiadas chegarem aos Estados Unidos para ser extraditadas ou detidas.

Os três traficantes estão desaparecidos mas foram intimados pelo juiz que espera ouvi-los ou pelo menos ouvir o depoimento de Guajará Mirim.

ETOCOBE
Em reunião extraordinária o Conselho Superior do Ministério Público concedeu elogios aos promotores Dorgan Carlos Vitalli e José Othon de Araújo pela competente atuação durante lo questão realizada em Guajará Mirim, quando foi apreendida em caso de tráfico de drogas que envolvia policiais federais. Por determinação do presidente do conselho, procurador Rondinelli Andrade o encaminhamento de cópia do ofício ao Tribunal de Justiça.

Presidiárias ganham máquinas de costura

A Secretaria de Interior e Justiça entregou à direção do Complexo Penitenciário "Urso Branco" 6 máquinas de costura tipo industrial e elétrica, destinadas à formação de costureiras profissionalizante feminino de corte e costura do presídio, que conta atualmente com 12 reclusas. A aquisição dos equipamentos para treinamento das presas profissionalizantes, resultou de convênio firmado entre a Secretaria de Interior e Justiça e a Legião Brasileira de Assistência (LBA), objetivando proporcionar a mulher apenada de cada localidade um meio de ganhar honestamente a vida após cumprir a pena.

A primeira etapa do projeto, prevê a realização de cursos com instrutores profissionalizantes federais, estaduais e municipais para formar instrutoras entre as próprias reclusas.

A comunicação do passageiro com o motorista é feita por uma janela no espaldo de vidro que os separam.

Cabine à prova de bala vai proteger motorista de táxi

Em Belo Horizonte, motoristas de táxi estão instalando cabines de proteção em seus veículos para evitar assaltos e agressões. Para se proteger contra essa onda de violência que atinge a categoria, os motoristas de táxi de Belo Horizonte estão instalando uma espécie de cabine em seus veículos. Trata-se de uma estrutura de vidro à prova de balas, que isola o motorista do passageiro. Além de ficar protegido, o motorista não precisa parar o carro para receber o dinheiro da corrida. Basta abrir uma pequena janela na cabine e receber o dinheiro.

A idéia de instalar as cabines de proteção partiu do motorista de táxi Antônio Rodrigues, que já perdeu muitos colegas de profissão assassinados durante assaltos. Segundo ele, a instalação das cabines pode trazer mais segurança para o motorista e para o passageiro. Para isso, não é necessário que o motorista e passageiro tenham qualquer contato físico. A comunicação entre ambos é feita através de um pequeno orifício na cabine. Segundo Antônio Rodrigues, a maioria dos colegas aceitou bem a idéia. Ele mesmo já instalou a cabine em seu táxi e garante que se sente mais seguro. Segundo ele, a única desvantagem é que a cabine dificulta a visão do motorista, mas isso é compensado pela segurança.

Segundo Antônio Rodrigues, a maioria dos colegas aceitou bem a idéia. Ele mesmo já instalou a cabine em seu táxi e garante que se sente mais seguro. Segundo ele, a única desvantagem é que a cabine dificulta a visão do motorista, mas isso é compensado pela segurança. Segundo Antônio Rodrigues, esta semana já se instalou em pelo menos dez veículos. Além de evitar assaltos, a cabine também ajuda a economizar gasolina, pois o motorista não precisa ficar ligando o motor do carro para manter o ar condicionado funcionando.

O Presidente do Sindicato dos Condutores Autônomos de Veículos Rodoviários no Estado de Minas, José Ferreira da Silva, mostrou otimismo com a possibilidade de instalação de cabines em todos os táxis da praça. Terminados os estudos sobre a funcionalidade e custos do equipamento, a categoria deverá adotá-las imediatamente. Com essa providência, José Ferreira já estará com o futuro garantido para pelo menos mais dois anos, através de financiamentos a serem garantidos pelo Banco do Estado. Segundo o presidente do Sindicato de categoria, Henrique Santos, os motoristas pagarão a vista os

MUDOU O CLIMA
GELO TROPICAL FONE 22 1514
PLANTÃO 24 horas

GOVERNO DO ESTADO DE RONDÔNIA
SECRETARIA DE ESTADO DA ADMINISTRAÇÃO

COMUNICADO

A Secretaria de Estado da Administração comunica que o pagamento dos servidores públicos no Estado de Rondônia será efetivado a partir de segunda-feira, dia 02 de fevereiro, do corrente ano.

Tal fato deve-se à espera pelas alterações inscritas no Imposto de Renda Retido na Fonte, que teve nova tabela com alterações de suas alíquotas, bem como, por defeitos detectados nos equipamentos do Centro de Processamento de Dados - CEPRORO.

CAIUSEAD, em 29 de janeiro de 1.987

Antônio Heberto Cardoso Alves
Secretário

JUSTIÇA DO ESTADO DE RONDÔNIA
Comarca de Porto Velho

EDITAL DE PROTESTO

Nº					
06	8/9				
07	8/9				
08	8/9				
09	8/9				
10	8/9				
11	8/9				
12	8/9				
13	8/9				
14	8/9				
15	8/9				
16	8/9				
17	8/9				
18	8/9				
19	8/9				
20	8/9				
21	8/9				
22	8/9				
23	8/9				
24	8/9				
25	8/9				
26	8/9				
27	8/9				
28	8/9				
29	8/9				
30	8/9				
31	8/9				
32	8/9				
33	8/9				
34	8/9				
35	8/9				
36	8/9				
37	8/9				
38	8/9				
39	8/9				
40	8/9				
41	8/9				
42	8/9				
43	8/9				
44	8/9				
45	8/9				
46	8/9				
47	8/9				
48	8/9				
49	8/9				
50	8/9				
51	8/9				
52	8/9				
53	8/9				
54	8/9				
55	8/9				
56	8/9				
57	8/9				
58	8/9				
59	8/9				
60	8/9				
61	8/9				
62	8/9				
63	8/9				
64	8/9				
65	8/9				
66	8/9				
67	8/9				
68	8/9				
69	8/9				
70	8/9				
71	8/9				
72	8/9				
73	8/9				
74	8/9				
75	8/9				
76	8/9				
77	8/9				
78	8/9				
79	8/9				
80	8/9				
81	8/9				
82	8/9				
83	8/9				
84	8/9				
85	8/9				
86	8/9				
87	8/9				
88	8/9				
89	8/9				
90	8/9				
91	8/9				
92	8/9				
93	8/9				
94	8/9				
95	8/9				
96	8/9				
97	8/9				
98	8/9				
99	8/9				
100	8/9				

ESTADO DE RONDÔNIA
PODER LEGISLATIVO
CÂMARA MUNICIPAL DE PORTO VELHO

NOTA DE PESAR

A Câmara Municipal de Porto Velho, em virtude do falecimento do ex-Governador do Estado de Rondônia, Cel. JORGE TEIXEIRA DE OLIVEIRA, ocorrido, ontem, na cidade do Rio de Janeiro - RJ, vem, de público, manifestar o seu pesar pelo desaparecimento do grande homem público que com muita coragem, trabalho e humanidade contribuiu para o desenvolvimento do nosso Estado, devendo ser registrada na história como mérito a sua obra maior que foi a transformação do Território Federal de Rondônia em Estado.

Enlutado, o Poder Legislativo Municipal resolve suspender as suas atividades nos dias 29 e 30 do corrente mês, em homenagem póstuma ao ex-Cel. Jorge Teixeira.

Porto Velho, 29 de janeiro de 1987

MARLENE CARNEIRO GORAYEB BALLEIRO
Presidente em Exercício

MINISTÉRIO PÚBLICO DO ESTADO DE RONDÔNIA
PROCURADORIA-GERAL DE JUSTIÇA
EDITAL DE CONVOCAÇÃO

Convocamos os Senhores Candidatos aprovados no I Concurso Administrativo do Ministério Público do Estado, para os exames de Sanidade Física e Mental que serão realizados as 09 hs dos dias:

DIA 03.02.87

ADALBERTO M. FERNANDES
MARLUCIA ALMEIDA DA SILVA
JONATHAS SANTIAGO L. DE CARVALHO
MARIA DE LOURDES SANTOS
NEUZA BARBOSA S. DA SILVA
SALVADOR MOURA DA SILVA
ANGELA PINTO DE CARVALHO
LEIDIA MARIA DE SOUZA LIMA
NUBIA NASCIMENTO DA SILVA
ANA TAKAKO NATORI
MANOEL DA COSTA LIMA
RICARDO LUIZ R. DOS SANTOS
SILVIO ROMERO DE SOUZA LIMA
CLAUDIA MARCIA R. S. C. OLIVEIRA
MARIA FRANCINEIDE SILVA COSTA
SILVANA CLAUDIA LEIPER
SANDRA DE CARVALHO AMIM JORGE
MARLUCIA ALMEIDA DA SILVA
CELIA DA CRUZ BARROS
ROSELI CARVALHO DE LIMA
MARIA DA GLORIA DE JESUS
ANA MARIA SALVANHA CONTIJO
SYLA MARIA LUZ RODRIGUES
ELIANE BASILIO II
CLEIDE ZWINKA BRUETSKUPF

DIA 04.02.87

ROSANA ROCKENBACH
JANILZA MARIA SAMPAIO DA SILVA
ROGÉRIO BUENO DA C. PUPPAS
WILLIE FERNANDES DA CONCEIÇÃO
MAX ALAIN DUCUE DE ABREU
MARIO JORGE DE ALMEIDA REBELO
NEY RAPHAEL CASTEL BARBOSA
ANTONIO PICHETTI JUNIOR
AZIL BERTO MELCHIADES FERNANDES
KLEBER JOSÉ ABREU
ROBERTO DE OLIVEIRA DA SILVA
TEREZA VITORINA C. CORTEZERO
MARIA JOCELIA C. DE MIRANDA

DIA 05.02.87

JANILZA MARIA SAMPAIO DA SILVA
MARIA DA SILVA LEBRE
JOAO VICENTE APOBE
NAIDA IRIDA C. DE OLIVEIRA
ROSE MEIRE CONCEIÇÃO DOS SANTOS
JAIME BONFIQUE LLI
MARINES BAGATINI MIRANDA
MARIA MARQUES PONTES
EDSON SOUZA DE OLIVEIRA
MAX ALAIN DUCUE DE ABREU
MANOEL FERREIRA DE SOUZA
JANILZA MARIA SAMPAIO DA SILVA
EDILIA MARIA MUNIZ DE PONTES
ADEMAR YOSHII KUNIHIRO
MARLUCIA ALMEIDA DA SILVA
ACIMA LEMINE SOUZA DE CASTRO
ROSELI CARVALHO DE LIMA
JULIA FURIKO OKAMOTO
ANA MARIA XIMENES DA ROCHA
ANTONIO PICHETTE JUNIOR
VICENTE ANASTACIO F. NETO
ROSA MARIA CARDOSO DOS REMEDIOS
MARIA AUXILIADORA R. LIMA
JOSÉ MAGELA BOLSONEZ

DIA 06.02.87

ANA RALDINA GARCIA MENEZES
CARLOS AUGUSTO DE MIRANDA
MARIA FLORES DO NASCIMENTO
ELENICE REIS DA CUNHA
MARINALDA DE LIMA E. MONTEIRO
NEIDSON CARVALHO DE SOUZA
EDILSON ADRIANO DA ROCHA
JOAO ELIAS DA SILVA
ANTONIO JORGE BENTO DE OLIVEIRA
MARCELINO DO SOCORRO C. FONSECA
ANTONIA BONFIM DE CARVALHO
MOISES RODRIGUES DE CARVALHO
MARIA DE NAZARE DO NASCIMENTO
ROBERTO CARLOS PEREIRA
RUBENS PINTO DA SILVA
SEBASTIÃO MAIA DA SILVA
FRANCISCO PAULA DA SILVA

DIA 09.02.87

JOANA D'ARC DO AMARAL
MARIA PRETINHA T. DAMASCENO
ISABEL REIS BRAGA
MARIA SUZANA N. I. PAES
MARIA CLARICE DA COSTA
ELBANICE CETARIO RIBEIRO
MARIA DA PAZ
MARIA HELETE SOARES DA SILVA
MARIA DAS GRAÇAS C. SAMPAIO
ZENAIDE PUERARIO
ELIETE MARIA A. DE SOUZA
MARLENE CAETANO DE FARIAS
GENI PEREIRA
APARECIDO DEI PIMENTA
CLEIDENIR DE PAIVA PINTO
PAULO SOARES DA SILVA

DIA 10.02.87

ADEMAR HOREAY
FRANCISCO RODRIGUES MARTINS
JOSÉ CARLOS RODRIGUES
JOAQUIM OLIVEIRA
JOÃO URBATAM WANDERLEY
ROSALDO DE MORENHA LIMA
FELICIANO C. DOS SANTOS
EDMILSON F. P. DE PONTES
ENIO PINTO CARDOSO
ADÃO AZEVEDO MACIEL
RAFAEL PINTO CARDOSO
JOSEMAR GOMES DOS SANTOS
APARECIDO SAMPAIO DOS S. BARBOSA

DIA 11.02.87

MANOEL FRANCISCO DA S. NETO
ANTONIO MESSIAS DOS SANTOS
RONILDO VELOSO BATISTA
JOSÉ DO NASCIMENTO
JOÃO ISRAEL COSTA NASCIMENTO
LUIZ AUGUSTO GOMES RIBEIRO
CARLOS ROBERTO DOS SANTOS
WALDEMIR SILVA RIBEIRO
ADÃO LEITE LIMA
MANOEL INVENCIEL DE LIMA
RAIMUNDO PEDRO S. DA SILVA
OZINETE MARQUES DE ALBUQUERQUE

O candidato deverá providenciar por ocasião de sua apresentação, Certidão de Antecedentes Criminais expedida pela Secretaria de Segurança Pública, Justiça Federal e Justiça Estadual.

Porto Velho, 28 de Janeiro de 1987

JOSÉ CARLOS VITACHI
Presidente da Comissão de Concurso

CAERD faz balanço de obras

Sistema de Abastecimento de Presidente Médici

Escritório padrão da Caerd em Ouro Preto

CAERD FAZ BALANÇO DE OBRAS

A Companhia de Águas e Esgotos de Rondônia CAERD, através do seu Departamento de Engenharia realizou um balanço das obras que foram licitadas e iniciadas durante a gestão da atual Diretoria, para edificar a população do Estado a par do andamento das mesmas.

O Diretor-Presidente da Empresa, Teobaldo Viana, salientou que: "O Povo Rondoniense tem que ser informado, não somente sobre as obras que a CAERD desenvolveu ou está desenvolvendo, mas também sobre os avanços institucionais que a atual Diretoria se empenhou em proporcionar, não somente à população, mas também a todos os funcionários e fornecedores da Companhia, como o saneamento das dívidas da Empresa com o comércio local, a reestruturação administrativa que dotou a CAERD de organismos internos e melhor aproveitamento dos funcionários que possibilitaram um melhor ambiente de trabalho à todos os funcionários e por conseqüência um melhor atendimento à população, a construção e instalação de um Centro de Processamento de Dados – CPD que agilizaram os serviços e os tornaram mais confiáveis, a elaboração de um Plano de Cargos e Salários que corrigiu defasagens entre as categorias e deu estabilidade aos funcionários, a instituição e manutenção de um convênio médico inteiramente gratuito para os funcionários e seus dependentes; a regularização do pagamento dos funcionários; e outros benefícios como novos e eficazes equipamentos para escritório, veículos e ferramentas para área operacional; novas instalações para todos os Departamentos e diversos outros benefícios internos, visando aperfeiçoar o atendimento dos usuários".

"Ainda se tratando de benefícios institucionais e operacionais, continuou Teobaldo, a CAERD neste período incrementou a atuação do Programa Estadual de Controle Operacional – PECOPE, que tem por fim diminuir perdas, reduzir custos operacionais, racionalizar e otimizar nossos sistemas, tendo em vista que o maior problema da CAERD não é a falta d'água, e sim o excessivo desperdício e perdas que ocorrem, também fiscaliza e executou o cadastramento de consumidores de todas as sedes de municípios do Estado para corrigir erros na aparação dos consumos dos usuários, bem como classificá-los de acordo com suas categorias de consumo e, principalmente, dotar o Centro de Processamento de Dados com informações confiáveis e atualizadas para a expedição de contas de água com valores justos e reais, ainda dentro desse espírito está promovendo a hidrometração em massa das principais cidades do Estado para que "quem use pouco não pague mais e quem use muito não pague menos", além disso mantém uma Oficina de Hidrômetros para garantir a manutenção desses aparelhos em caso de reclamação por parte dos usuários, e também um Laboratório de Pitometria para aferição final dos mesmos". Concluiu Teobaldo.

As obras da CAERD abrangem quase todas as capitais de municípios do Estado, são elas: Porto Velho, Costa Marques, Ariquemes, Ouro Preto, Colorado D'Oeste, Pimenta Bueno, Espigão D'Oeste, Vilhena, Guajará Mirim, Jaru, Ji-Paraná e Cerejeiras. Para falar sobre cada obra, descreveremos genericamente cada uma delas.

– PORTO VELHO, recebeu diversos benefícios de grande e pequeno porte, dentre eles destacamos o Laboratório de Pitometria, a Oficina de Hidrômetros, o Laboratório Central da CAERD, que será inaugurado dentro de poucos dias, e servirá para manter o padrão de água tratada no mais alto nível, não somente a de Porto Velho, mas a de todos os outros sistemas de abastecimento do Estado; o aumento das redes de distribuição domiciliares dos bairros São Sebastião, Marechal Rondon, Pedrinhas, Baixa, Arigolândia, Santo Antônio, Novo Estado e em toda extensão da Rua Rio XII, e também a Vila do Cascalheira.

A CAERD, em Porto Velho executou ainda em 1986, as obras de ampliação e reforma das 2 (duas) estações de tratamento de água (ETA NOVA e ETA VELHA) existentes, visando ampliar suas capacidades de 28 milhões de litros/dia para 55 milhões de litros/dia, adaptando nossas ETAS para receberem um sistema de fluoretação, que beneficiará toda população indistintamente, porque previnirá todos contra a cárie dentária, como é feito em todos os grandes centros populacionais, e também executou a melhoria do sistema elétrico da captação do Santo Antônio, responsável pelo bombeamento de água do Rio Madeira para o Igarapé Bate-Estacas, quando em período de secas fortes; melhoria nos conjuntos moto-bombas do Bate-Estacas, responsável pelo bombeamento da água bruta para as estações de tratamento, e a ampliação das redes de distribuição domiciliares com extensão de 2.776 metros e hidrometração das residências.

Atualmente está em construção o sistema de reservação e Distribuição R-5 (no bairro Tancredo Neves) composto por 1 (um) reservatório apoiado para 2 milhões de litros de água tratada, uma estação elevatória com capacidade de recalcar 120 l/s, e um reservatório elevado com capacidade de 500 mil litros. E ainda se encontra em tramitação pedido de financiamento junto a Caixa Econômica Federal – CEF, para ampliar ainda mais o sistema de abastecimento de água de Porto Velho, aumentando sua capacidade para a produção diária de 90 milhões de litros/dia e o atendimento de 20.000 novas ligações domiciliares através de 220 quilômetros de rede de distribuição.

– OURO PRETO D'OESTE – inaugurada em dezembro de 1985, pelo Governador Angelo Angelin e Diretor Presidente da CAERD, Teobaldo Viana, seu sistema de abastecimento de água que consistia em uma captação de água bruta, uma estação de tratamento de água para 3,5 milhões de litros de água tratada/dia, 1 (um) reservatório apoiado com capacidade de 1 milhão de litros, e rede de distribuição domiciliares com ligações. Já em 1986 o sistema recebeu uma ampliação contendo a construção de uma barragem de nível pela inserção de equipamentos de sucção, mais um reservatório apoiado de 1 milhão de litros e a ampliação da rede de distribuição domiciliar com 9 quilômetros e 1.500 novas ligações residênciais. O valor final da obra foi 6,1 milhões de cruzados.

– GUAJARÁ MIRIM – está em obras a ampliação do seu sistema de abastecimento de água com previsão de conclusão para setembro deste ano, quando Guajará Mirim passará a contar com uma produção de 5,3 milhões de litros/dia de água tratada, a um custo de 18 milhões de cruzados. Serão realizadas as seguintes obras: construção da captação e elevatória de água bruta do Rio Mamoré, reforma da captação e elevatória de água bruta do Igarapé Palheta, assentamento de adutora de água bruta (tratamento de ferro fundido) com 3,5 quilômetros, construção da estação de tratamento de água para 11 milhões de litros/dia, construção de uma estação elevatória de água tratada no Setor 1 e a reforma da estação elevatória de água tratada no Setor 2.

Vale salientar que todas essas obras se encontram em adiantada fase de execução.

As obras de ampliação do Sistema de Abastecimento de água de JARU consiste de seguinte: construção da captação e elevatória de água bruta do rio Jaru, assentamento da adutora de água bruta (ferro fundido) com 1 quilometro de extensão, construção de estação de tratamento de água com capacidade de 5,8 milhões de litros/dia de água tratada, construção de uma estação elevatória de água tratada com capacidade de 5,5 milhões de litros/dia, construção de um Reservatório Apoiado com capacidade para 1,7 milhões de litros, construção de um Reservatório Elevado com capacidade para 150 mil litros de água, reforma do Reservatório Elevado já existente, e a implantação de 633 novas ligações domiciliares à rede de distribuição existente.

O novo sistema de abastecimento de água de JARU, que vai custar à CAERD e ao Governo do Estado 6 milhões de cruzados, passará o atendimento de 13% da população para 90% com a produção diária de 2,8 milhões de litros e se encontra em fase final de construção.

– ESPIGÃO DO OESTE – também recebeu obras de ampliação e reforma em seu sistema de abastecimento, que compreendeu as seguintes etapas: construção da Captação e Elevatória de água bruta do Igarapé Palmeiras, construção da estação de tratamento de água com capacidade de 1,8 milhões de litros/dia, construção da estação elevatória de água tratada, assentamento de adutora PVC com 7,3 quilômetros de extensão, construção de reservatório apoiado com capacidade para 500 mil litros de água tratada e a construção de Estação Elevatória de água tratada.

As obras do Espigão D'Oeste envolveu o investimento de 5,5 milhões de cruzados e sua conclusão e inauguração está prevista para fevereiro ou março de 1987.

As obras em COSTA MARQUES, consiste na construção da sede administrativa com projeto padrão CAERD, a ampliação da rede de distribuição de água com 6,5 quilômetros de extensão e a ligação de 400 residências. A obra está com conclusão prevista para fevereiro de 1987 e seu custo é 3,2 milhões de cruzados.

– A cidade de ARIQUEMES, até o momento, é abastecida por poços artesianos que tem capacidade de produção capaz, apenas de atender 35% por esse motivo foi necessário a ampliação do sistema de abastecimento de água daquela localidade, que está sendo dotada, das seguintes unidades construtivas: construção da Captação e Elevatória de água bruta no Rio Jamari, assentamento de adutora (ferro fundido) com 95 metros de extensão, construção de uma Estação de Tratamento de Água com capacidade para tratar 3 milhões de litros/dia, construção de uma Estação Elevatória de água tratada no Rio Jamari, assentamento de adutora (ferro fundido), de água tratada do Rio Jamari com 4,3 quilômetros de extensão, construção de Estação Elevatória de água tratada, assentamento de adutora (ferro fundido), de água tratada com 1,4 quilômetros de extensão, construção de um Reservatório Apoiado com capacidade para 2 milhões de litros de água tratada, assentamento de 53 quilômetros de rede de distribuição, e 1.159 ligações domiciliares.

Com a previsão de conclusão para 30 dias o Sistema de ARIQUEMES, terá capacidade de produção de 6,8 milhões de litros/dia de água tratada que será suficiente para atender 80% da população, a um custo final de 6,6 milhões de cruzados.

– A cidade de PIMENTA BUENO – conta atualmente com uma rede de distribuição capaz de atender cerca de 80% da população, entretanto foi necessário dotar o Sistema de Abastecimento de equipamentos capazes de produzir água tratada suficiente para suprir o consumo, que vinha sendo feito de maneira precária. Com as obras de ampliação do sistema a população de Pimenta Bueno receberá 5,6 milhões de litros/dia de água tratada de superior qualidade, cujo custo ficou em 30 milhões de cruzados.

Os equipamentos e obras que Pimenta Bueno receberá são: reforma de captação e elevatória de água bruta do Rio Pimenta Bueno, remanejamento e redução do diâmetro do trecho final da adutora de água bruta, construção e Estação de Tratamento de água com capacidade para 9 milhões de litros/dia, construção de Reservatório Apoiado com capacidade de 1,5 milhões de litros, construção de Estação Elevatória de água tratada e reforma de Reservatório Elevado já existente.

O Sistema de Abastecimento de Água de VILHENA – foi atendido, pelo atual Governo, emergencialmente, com as obras de perfuração de poço profundo em solo sedimentar com 150 metros de profundidade e instalação de bomba submersa com capacidade de recalque de 120.000 litros/horas (poço nº 7), Recuperação e limpeza de poço tubular nº 6 (setor Novo Vilhena), ampliação da rede de distribuição de água com 13,8 quilômetros de extensão e o assentamento de 1000 ligações domiciliares.

Apesar da cidade de Vilhena estar sendo atendida satisfatoriamente após a inauguração destes poços e das novas ligações, o governo do Estado assinou convênio de 100 milhões de cruzados com a CAERD para a construção de um Sistema de Abastecimento de Água com capacidade de produção de 7 milhões de litros/dia de água tratada que já se encontra em construção.

– Após a inauguração do Sistema de Abastecimento de água da cidade de PRESIDENTE MEDICI, em novembro de 1986, pelo Governador Angelo Angelin, aquela localidade que passou a contar com um moderno e eficiente sistema que compreende as seguintes unidades construtivas: captação e Elevatória de água bruta, adutora (ferro fundido) de água bruta com 2,5 quilômetros de extensão, Estação de Tratamento de Água com capacidade para tratar 2 milhões de litros/dia, Estação Elevatória de água tratada, reservatório apoiado com capacidade para 500 mil litros de água, Estação Elevatória de água tratada, Reservatório Elevado com capacidade de 250 mil litros e também foram assentados 10,7 quilômetros de rede de distribuição com 1.250 ligações residenciais. O atendimento da CAERD em Presidente Médici passou de 53% para 80% da população com água tratada da melhor qualidade.

– O sistema de Abastecimento de Água da Cidade de CEREJEIRAS – atende atualmente somente 45% da população, entretanto, estão se ampliações que estão sendo realizadas, e com conclusão prevista para fevereiro/87, 80% da população terá seu abastecimento garantido, a um custo de 20 milhões de cruzados.

As etapas desta obra são as seguintes: construção de elevatória de água bruta do Rio Branco, assentamento de adutora (ferro fundido) de água bruta com 2,25 quilômetros de extensão, instalação de estação de tratamento de água tipo convencional (metálica) com captação para tratar 1,7 milhões de litros/dia, construção de reservatório apoiado com captação de 500 mil litros d'água, construção de estação elevatória de água tratada, construção de reservatório Elevado com capacidade para 100 mil litros de água tratada, e ampliação da rede distribuição de água com 10,2 quilômetros de extensão.

As obras do Sistema de abastecimento de água da cidade de COLORADO D'OESTE – compreendem as seguintes etapas: construção de Captação e Elevatória de água bruta do Igarapé Sete Voltas, construção de Estação de Tratamento de água com capacidade para tratar 3,5 milhões de litros/dia, construção de Estação Elevatória de água tratada para atender os setores 1 e 2 e a construção de Reservatório Apoiado com capacidade para 500 mil litros de água tratada. O valor da obra é de 6 milhões de cruzados e sua conclusão está prevista para fevereiro deste ano.

Finalmente, a obra de ampliação do Sistema de água da cidade de JI-PARANÁ – que por ser a segunda maior do Estado está recebendo uma ampliação total em seu sistema que passará a atender 90% da população com uma produção diária de 20,5 milhões de litros de água tratada de superior qualidade. O Sistema ampliado da cidade de JI-PARANÁ, que está com conclusão prevista para setembro de 1987, custará em torno de 80 milhões de cruzados, e contará com as seguintes unidades construtivas: reforma da Captação e Elevatória de água bruta do Rio Ji-Paraná, complementação da adutora de água bruta (ferro fundido) com 50 metros de extensão, construção de Estação de Tratamento de Água com capacidade para tratar 18,5 milhões de litros/dia, reforma do tanque de contato com capacidade para 250 mil litros de água, reforma na Elevatória de água tratada do 1º Distrito (D1), assentamento de adutora (ferro fundido) de água tratada com 131 metros de extensão, reforma do Reservatório Apoiado no 1º Distrito com capacidade para 2 milhões de litros, construção de uma Estação Reservatório Elevado para atender a Zona Alta do 1º Distrito com capacidade para 150 mil litros de água, Reforma da Estação Elevatória de água tratada para o 2º Distrito, construção de uma Elevatória de água tratada para a Zona Baixa do 2º Distrito, assentamento de adutora (ferro fundido) de água tratada da Zona Alta do 2º Distrito com 1,11 quilômetros de extensão e a construção de Reservatório Elevado para atender a Zona Alta do 2º Distrito com capacidade de armazenamento de 250 mil de água tratada.

Moreira Alves presidirá eleição do presidente da Assembléia Constituinte

Brasília (AJB) - Para presidir a sessão que elegerá o futuro presidente da Assembléia Nacional Constituinte, na tarde da próxima segunda-feira, o presidente do Supremo Tribunal Federal (STF), ministro Moreira Alves, terá de se valer dos regimentos internos do Senado, da Câmara e do Congresso Nacional, para aplicá-los, segundo ele, "por analogia".

Ele acredita que a votação transcorrerá normalmente e que somente se houver uma "ocorrência de questão de ordem" é que ocorrerá o risco de ser adiamentos. "Não acredito nesta possibilidade, mesmo porque os parlamentares estão habituados a votações", disse Moreira Alves, lembrando que na manhã do dia 1º eles já terão eleito o presidente do Senado e na manhã de segunda-feira, o presidente da Câmara dos Deputados.

Na sessão de instalação da Assembléia Nacional Constituinte, marcada para as 16 horas desse domingo, o ministro Moreira Alves será a única pessoa a discursar. Falando em seu nome pessoal, ele disse que espera que a futura Constituição seja a que todos os brasileiros esperam: a melhor para o momento atual do país. "O Brasil fará dela era uma Constituição sem que tenha havido uma ruptura constitucional como nos demais" disse.

Ele explicou que enquanto à futura Constituição estiver sendo elaborada as ocupas institucionais serão regidas pela atual. "A partir do momento em que a nova estiver em vigor ela passa a abranger todos os fatos nacionais e daí por diante, os fatos que tenham nascido no passado e não estejam ainda solucionados".

Professores universitários programam greve para março

Goiânia (AJB) - Os professores universitários de autarquias e fundações já elaboraram um calendário de mobilização. O primeiro ato será uma greve geral, cuja adesão ou não foi aprovada para março, caso o Governo não atenda a sua pauta de reivindicações. A decisão para esta paralisação é mesmo prazo, conforme informou o secretário-geral da Andes, professor Márcio Antônio de Oliveira. Segundo ele "12 assembléias de docentes chegaram ao Congresso com julgamento de greve, pois a situação é grave".

No Congresso da Andes, que se realiza em Goiânia, está prevista que as universidades terão [illegible] dados conforme o calendário definido. Uma possibilidade que está gerando temor, na medida em que os servidores das universidades municipais e federais não querem aderir ao movimento, é de paralisação em primeiro momento em Belo Horizonte, onde realizado seu Congresso Nacional.

Segundo o professor Márcio Antônio de Oliveira, da Universidade Federal de Juiz de Fora (MG), a "atitude do governo com relação à educação tem provocado o esvaziamento das discussões sobre os problemas da Nova República. Sobretudo, com relação aos problemas salariais.

[illegible] que 85% [illegible] que não [illegible] um ano e meio sem reajuste salarial pela Unidade".

Segundo ele, "os professores das fundações que vem reajustes nos meses, também estão paralisados. A atitude do Governo em relação à greve foi a mesmíssima de qualquer empregador, como a transferência salarial entre autarquias e fundações, a sonegação de informações, entre outras coisas".

O secretário-geral da Andes revelou que "um dado novo está sendo considerado esta semana a respeito da greve: os problemas das universidades [illegible] meses. Dos estabelecidos, oito haviam entrado com [illegible] para [illegible]. E o Departamento [illegible] já se [illegible] greve, [illegible] que [illegible] mesmo prejuízo pela demora com que [illegible] o ministro vai se [illegible] desfavorável em seu favor".

RÁDIO AMADORES VÃO AJUDAR CRUZ VERMELHA

Belo Horizonte (AJB) - Numa concorrida reunião, os radioamadores decidiram engajar-se na ajuda à Cruz Vermelha e à Defesa Civil em casos de acidentes e calamidades. A partir do próximo dia 30, quando será comemorado o Radio Internacional de Emergência (SOS), amadores [illegible] Cruz Vermelha [illegible] e [illegible] Defesa Civil [illegible] abertos para ajudar as [illegible] de socorro.

A idéia foi criada do [illegible] Cruz Vermelha, José Pinto de Carvalho, e [illegible] de rádio Paulo dos Santos, presidente e diretor de Relações Públicas do [illegible] e radio amador Carlos Costa. Com o [illegible] Cruz Vermelha, em Goiânia, segundo Carlos Costa.

Em caso de calamidades, a Cruz Vermelha tem de [illegible] telefone, que não [illegible] mesmo [illegible] dos acidentes. A [illegible] pode agilizar os socorros antes de não restar nada. Todos os [illegible] existem cerca de 5 mil rádio-amadores [illegible] prontos para [illegible] explicou Carlos Costa. Com o engajamento da Cruz Vermelha e [illegible] que os [illegible] os rádio-amadores [illegible] à [illegible] poderão [illegible] mensagens de urgência em [illegible] e [illegible] que está [illegible] as normas [illegible] estabelecem que [illegible] Cruz Vermelha e Defesa Civil [illegible] de rádio permanecerá [illegible] aberto para [illegible] e [illegible], com [illegible] [illegible] de [illegible] até a [illegible] pode [illegible] algum tipo de [illegible] [illegible] [illegible] e [illegible] do [illegible].

Sarney hoje, não faria o Cruzado II

Brasília (AJB) - Dois meses depois de lançar o Cruzado II, o presidente José Sarney fez uma autocrítica de sua [illegible]. Em entrevista com [illegible], revelou que o economista norte-americano John Kenneth Galbraith, durante a visita que fez ao Brasil, lhe recomendou que descobrisse o valor do tempo. "Em novembro, eu não seguiu o conselho dele. Agora, estou seguindo" disse Sarney.

Em novembro do ano passado, recordou Sarney, [illegible] presidente, o Cruzado II foi lançado logo após as eleições, diante da pressa dos ministros da área econômica. Hoje, Sarney está convencido de que agiu com apodrecimento e agora, às vésperas do anúncio de novas medidas econômicas, faz questão de deixar o tempo passar para não cometer novos equívocos.

Uma avaliação do presidente foi feita quando anteviu a divulgação da carta que recebeu, em dezembro, de Galbraith. Na carta, o economista recorda com alegria a visita feita ao Brasil e elogia a ilusão do presidente. "Gostou de chamá-lo de [illegible]", que Sarney [illegible] de pronto. "Concordo com sua crença de que o [illegible] tempo também [illegible] negros com pernas", escreveu Galbraith a Sarney.

Sarney lembrou que, ao encontrar com Galbraith, em [illegible] lhe falou da importância da economia [illegible] as reformas sociais. Foi nesse momento que Galbraith disse a Sarney: "Descubra o tempo". Segundo seus assessores, o presidente recordou que o economista queria lhe dizer que é importante usar o tempo em favor do Governo. Por isso, Sarney não está agora [illegible] momento [illegible] que deve tomar em relação [illegible] novas medidas econômicas.

Parlamentares podem perder seus mandatos

Brasília (AJB) - [illegible] parlamentares [illegible] domingo [illegible] a [illegible] [illegible] [illegible]

RELAÇÃO DE FIRMAS EM DÉBITO COM O MUNICÍPIO

RAZÃO SOCIAL

Sabrina Ind. e Com. Bigorna Ltda
Assif - Seg. Cons. e Assist. Téc.
Silo Comércio e Representações Ltda
Agros Engenharia e Comércio Ltda
Silvio Nascimento Guilherme

Nacional Progresso de Veículos Ltda
Auto Boutique Ltda
Auto Medeiros Ltda
Sindicato dos Contrib. do Estado de Rond.
Nacional Motores Ltda
Gilmero Amadeu
Sipriano Borges dos Santos
Silva e Sobral Ltda
Silvia Feijó Machado
Silva e Oliveira Ltda
Silva e Sarmento Ltda
Sigal - Sec. Just. Geral do Estado Ltda
Silva e Silva Ltda
Sílvia Nogueira dos Santos
Amâncio Farias de Andrade
Sinara Medeiros Ltda

Silva Pires
Silvano Moreira de Araújo
Silva e Duarte Ltda
Silva Camargo
Sicma Empreendimentos Ltda
Sicla Construções e Representações Ltda
S. L. Pereira
S. M. Almeida
S. M. A. Silva
S. Moreira Negreiros
S. Moreira Negreiros

S. M. da Cruz
S. M. Silva
S. M. Andrade
Sind. Medic. Ltda - Filial
S. Nacional de A. Comercial - Senac
S. N. R. Souza
Sociedade de Cultura Radio Cajari
Sociedade de Cultura Rádio Pastoril
Sociedade Pestalozzi
Sanesul - Sup. Gestão Rio Madeira Ltda
Sanesul - Sup. Gestão Rio Madeira Ltda
Sá - Soluções Distribuidora Ltda
Sociedade de Ensino Médio e Ltda

Sabesul S/A
Sampaio Sec E Bens Ltda
Sc Sistemas Hospitalares Ltda
Sanevigma e Confeitaria Tia Paloma
Sesco & Cia Ltda
Sociedade Comercial Gonçalves Ltda
Soares de Lima e Cia Ltda
Sorvetes Ltda
Sonia Madeira - M. p/ Comst. Ltda
Sadina - Sociedade Ind. de Madeiras
Sonare e Bittencourt Pub. Propa. Ltda
Solar Instalações e Construções Ltda
Sociedade Assistencial Tabor Brasília
Sc Porto Gente e Representações Ltda
Solnar Transportes Terrestres Ltda
Sociedade Educação de Serv. e Hosp. Ltda
Sonia Engenharia S/A
Soares Advogados Cardoso Barbosa
Sonia Engenharia S/A
Sonia Maria Bandeira
Solar Pet-Worldlubes Ltda

Soares e Oliveira Ltda
Schmeski e Schmeski Ltda
S. Fonseca
S. F. C. Serviços de Pint. ge Cerâmica
S. Paulo Mat. de Const. e Terraplen. Ltda
S. P. Costa
Sperança Gente e Representações Ltda
S. O. da Silva
S. R. Santos
S. R. Gabeca
S. R. Santos
S. R. de Freitas
S. Rodrigues Barros
S. Ramos de Araújo
S. S. Fonseca
S. S. Fonseca
S. Sebastião Batista da Silva
Serafim Joaquim Ribeiro
Sindoni A. Miranda
Silo Medas Ltda
Silva's Boutique Ltda

S. T. Costa
Sibil Mato Grosso Ltda
Sharpe Montagens de Peças Ltda
Star Importações e Representações Ltda
Shaw Com. de Brindes Ltda
Supermercado Belmonte
Supermercado Belmonte
Super Kenny Bebidas, Indústria Ltda
Sul Distribuidora Representações Ltda
Supermercado Vera Cruz Ltda

Sabesp Hidrologia e
Supermercado Vicente Ltda
Super Mercado Economico Ltda
Sul - Soluções Distribuidora Ltda
Salomão e Imperi - e Export. Comer.
Shopping Real Ltda
Supermercado Werner Ltda
S.C. Serv.
Supermercado Celestino Ltda
Supermercado Rancho Ltda
Supermercado Onda Verde Ltda
Supermercado Carolini Ltda
Sonete Medeiros Ltda
Sonete Rondônia Store Ltda

Supermercado Vera Cruz Ltda
V. C. Moreira dos Santos Com. e Represent.
S. V. do Nascimento
Serralha Ind. e Com. de Madeiras Ltda
Silas Lobo

Sylvio Martins de Oliveira
Sevilha Hospedagem e Cia Ltda
Tania Beatriz Santos da Silva
Tavio Garcia Machado
T. A. dos Santos Silva
Tarantino Rondônia Com. e Imp. Ltda
Nadim Fernandes
Tatiuki Mary
Tandeitas - Xerografia Ltda
Tapeçaria Rondônia Ltda
Tapir - Tent. Mirac. Jumper Ltda
Takeshito Okubo
T. B. da Silva
T. B. da Silva
T. Coelho e Cia Ltda
T. C. Nascimento
Telecomunicações de Rondônia S/A

Teresa Neide Maciel da S. Pereira
Tenaq Com. de Maq. e Rep. Ltda
Telephax - Tibel. Pharq. - Serv. Ltda
Terezinha Duarte da Silva
Terraço Pharmal de Rondônia Ltda
Telma G. Custódio - Filial
Transforest Equip. Florestais Ltda
Transforest Equip. Florestais Ltda
Tenaq Ltda
Thereza de Souza dos Santos

Terezinha Ferreira de Souza
Teofila Monteiro do Nascimento
Terezinha Aguiar Moreira
Telma G. Custódio
Teresa Bernardo de Souza
Teresa Bernardo de Souza
Tenente F. Batista
Teixeira e Teixeira & Cia Ltda
T. e R. Eng. de Proj. de Const. Ltda
Torres - Ter. Geral e Mec. Agr. S/C Ltda
Terezinha Lopes Milhomens
Pessoa Pharmal de Rondônia Ltda
Teofila Monteiro Nascimento

Terezinha Ferreira de Souza
Teresa Bernardo de Souza
Terezaq M. Construções Ltda
Tertuliano Ind. e Com. de Madeiras Ltda
Telemaco Bento de Farias
Telma Tostes de Barros
Telma Maria Miranda Melo
Tenax - Tubos e Elementos Ltda
T. e C. de Moura Chequer Mendes
Teresa do Nascimento Santana
Terramilton Com. e Representações Ltda
Teresa de Oliveira Gonçalves
Teodoro Mathias
Terezinha Gomes da Silva
Teixeira e Teixeira & Cia Ltda
Terezinha Advogado de Oliveira
Terezinha Alves de Brito
Tonelagem - Tecnica Nacional de Eng. S/A
Teodoro de Moura de Oliveira
Tereza da Silva Pereira
Terezinha de Melo Mesquita

Telecomunicações Aeronáuticas S/A
T. F. Moreira
T. F. de Araújo
T. F. da Silva Bezerra Jatobá
T. F. de Freitas
Theodoro Richard Hellel
Timóteo e Rosa Ltda
Tigelas Marmoraria de Granito Ltda
Tito Pedrosa
T. J. S. Geral
T. J. L. da Silva
T. J. Fernandes
T. Kogawa
T. M. Pereira da Silva
T. M. Bezerra da Silva
T. M. Lima
T. N. Palheiro
T. N. M. S. Pereira
T. N. Augusto Freire
T. Nakaoka
T. N. Dias

Tonissani Tatuco
Teddy Ground Cons. e Rep. Ltda
Topservice - Serv. Topográficos Ltda
Topgeo Topografia e Geologia Ltda
Super Feral Artefatos Ferrosos Ltda
Transcabeça Brasil Central Ltda
Tenel José Magalhães
Tere Ind. Madeireira Ltda
Tem Com. Ind. e Mineração Ltda
Tanaqi Materiais Ltda

Topocarta Com. e Representações Ltda
Transportadora Jacui Ltda
Transportes Aereal Ltda
Tintel Peças Comercial Ltda
Transportadora Pampa S/A
Tanaqi, Rápido Paulista S/A
Tintarese Tratam. Resid. Com. e Rep. Ltda
Transp. Aereo Reg. da Bacia Amaz. S/A
Transportadora Taraja Ltda
Transcarpena Transp. e Distrib. Ltda
Tropical Ind. Com. Ltda
Unidade Frutos Lima
Transportadora Riotesa Ltda
Transportadora Rabelo de Farias
Transportes e Mudanças Aeronaut. Ltda
Trans Plac Plás. Sintéticos Ltda

Henrique continuará seu trabalho à frente da Natação

Henrique reeleito Presidente da FAE

Henrique Manoel Loureiro da Costa Marques foi reeleito, quinta-feira última, presidente da Federação Aquática do Estado de Rondônia-FAER, devendo comandar os destinos da entidade por mais dois anos.

TRIBUNAL

Além de Henrique, foram eleitos também o vice-presidente José Prudêncio Camacho Júnior, além do Tribunal de Justiça Desportiva da FAER, que ficou constituído dos seguintes membros:

Titulares: César Augusto Carvalho de Queiroz, Elivaldo Queiroz Farias, Wilson Nicolau Cavalakis Filho, Walter Santos Barbosa, João Rodrigues Gonçalves, Domingos Dejaio, Jaime Camacho. Suplentes: Walmir Dias dos Reis, Antonieta Vieira da Fonte, Sebastião Botelho Noronha, Agnaldo Pereira Melo e Antônio Ramos Pontes. Conselho Fiscal: Osvaldo Cancian Fernando Cruz e José Arnaldo Maia da Costa (titulares); Lázaro Ribeiro Marques Mendes, Jorge Lucas Neto e Julio César Rubim (suplentes).

Definida a tabela do TorneiodosCampeões

A tabela da segunda rodada do Torneio dos Campeões para amanhã e depois tem os seguintes jogos: Amanhã - Renascença x Juventude do Roque, às 15h30m e Castanheira x Marília, às 16h40m, no campo do Ferroviário; Pimenta x C.O. Supermercados e Araguaína x Mocidade do Triângulo, no campo do Flamengo, no mesmo horário.

No domingo será disputado apenas um jogo, no campo do Ferroviário, entre as equipes da Vila Ferroviária e Olímpico, a partir das 10 horas. Depois dessas rodadas serão conhecidos os classificados (mesmo apenas) enquanto cinco outras somam desclassificadas.

REVANCHE

No futebol feminino

haverá revanche domingo. O Vilhenense, não conformado com a derrota que sofreu diante do bom esquadrão do Ferroviário por 3 x 1, desafiou as meninas do tricolor para uma revanche, em seu próprio campo, jogo que será realizado na preliminar de Vila Ferroviária e Olímpico, horário ainda incerto.

GGGGGG

RENATO SABE HOJE SE VAI PARA O FLAMENGO

Porto Alegre (AJB) - Embora já tenha sido oficializada a proposta do Flamengo para a compra do passe do ponta Renato Gaúcho - 10 milhões à vista ou quanto o Grêmio quer (1 milhões e 800 mil dólares) - o presidente do Grêmio, Fabry Santana, pediu um prazo até o final da noite de hoje para voltar a conversar com a direção do Flamengo. É que o Grêmio ainda tem esperanças de vender Renato para o futebol italiano por um preço maior.

Acertado com a direção do Flamengo, o ponta Renato Gaúcho chegou a conversar por telefone com o presidente do Grêmio, insistindo na sua venda ao Rubro-Negro.

Também o Corinthians manifestou interesse em levar o ponta para São Paulo, mas Fabry Santana garantiu que a preferência é do Flamengo caso este não negocie com o Itália. O Grêmio autorizou o advogado Sérgio Neves a vender o jogador para o Itália. Neves teve um prazo até o final da noite de hoje para aceitar a venda do ponta. A diretoria do Grêmio não recebeu qual o clube italiano interessado na contratação do jogador, mas sabe-se que o Verona mantém negociações. O preço do passe de Renato para o exterior é de pelo menos 14 milhões que o clube está pedindo para o mercado interno.

Loto faz mais quatro milionários

Brasília (AJB) - Quatro apostadores - dois de São Paulo (Capital e Bragança Paulista), um do Rio Grande do Sul (Taquara) e outro do Ceará (Fortaleza) - acertaram a quina do concurso 391 da Loto. Cada um receberá a soma de Cz$ 4.606.471,64, já descontado o Imposto de Renda. Os novos milionários apostaram em suas apostas as dezenas 10 - 23 - 39 - 60 e 74, sorteadas ontem, em Brasília.

A quadra apresentou 845 ganhadores cada um o prêmio de Cz$ 21.805,78 e ternos, com 44.903 acertadores, vai pagar a cada um o valor de Cz$ 547,13.

Mundial de Vôlei de Praia tem início amanhã em Copacabana

Rio (AJB) - Programação da televisão do Rio de Janeiro (8ª classificada para o Campeonato Mundial de Vôlei de Praia): Amanhã Rio - manhã 9:30 hs - Eliminatórias da chave do Rio de Janeiro, local: Posto Gourmet, praia de Copacabana, posto 2 e meio; e outras atrizes Fernanda Montenegro e Regina Braga do Posto 6 estarão torcendo para Inter 14 e 15 hoj. Niterói - manhã 9:30 hs - Eliminatórias da chave de Niterói, local: Posto Braga, praia de Icaraí, em frente a rua Presidente Backer. Sexta-feira - manhã 9:30 hs - Eliminatórias da chave do Rio de Janeiro, local: o mesmo do dia anterior. Idêntico horário entre 14 e 15 hoj. Niterói - manhã 9:30 hs - Eliminatórias de Niterói, local o mesmo do dia anterior. Idêntico horário entre 14 e 15 hoj. Sábado Rio - manhã 9:30 hs - Semi-finais e finais da chave do Rio de Janeiro, local: o mesmo horário previsto para 15:30 hs - aproximadamente. Niterói - manhã 9:30 hs - Semi-finais e finais da chave de Niterói, local: o mesmo horário previsto para 14:00 hs, aproximadamente. Dia 08/02 - Domingo Niterói - Posto Braga, praia de Icaraí, em frente a rua Presidente Backer.

Final da seleção com melhores do ranking que participará da fase final do CMVDP, reunindo as finalistas de Niterói e do Rio de Janeiro.

ABANDONO DE EMPREGO

TRANSPORTES COLETIVOS SERRA AZUL LTDA. Vai ajuizar a Sr. "Transportes Leão" com JE PARANÁ-RO, CGC/MF nº 05.921.696/0001-83 - solicita o comparecimento do Sr. MANOEL PEREIRA DA SILVA Portador da CTPS nº 27.299 Série 330 no prazo de 72 horas a fim de justificar seu motivo legal, sua ausência ao serviço, sob pena de rescisão de contrato de trabalho por justa causa nos termos do artigo 482 letra I da C.L.T.

Transportes Coletivos Serra Azul Ltda
DEPARTAMENTO PESSOAL

La Carreta APRESENTA
GRANDE SHOW COM
ARTESANTOS
&
OS RECAMPADOS

ESPAGUETE - BATERIA
ARI SANTOS - VOCAL
PIRAI - GUITARRA
TOCÉRA - BAIXO
SUCATA - SANFONA

30/01 PORTO VELHO (LA CARRETA)
31/01 HUMAITÁ
06/02 ROLIM DE MOURA
07/02 PIMENTA BUENO
14/02 JI-PARANÁ
21/02 OURO PRETO
CARNAVAL - ROLIM DE MOURA
CONTATO (535-2949)

EM ESPECIAL

Alto Madeira

caderno 2

Porto Velho, sexta-feira 30 de janeiro de 1987

Irãgate vai a Grande júri

Washington (AFP) - O juiz do Distrito Andrew Hallowan designou um Grande Júri para investigar o escândalo da venda de armas ao Irã e subseqüente desvio de fundos para os rebeldes nicaragüenses.

O juiz Hallowan escolheu um grupo de 23 pessoas que ouvirão a portas fechadas as testemunhas sobre a venda de armas. O júri terá o poder de citar testemunhas e pedir documentos e terá o primeiro instrumento investigador que terá Lawrence E. Walsh, o consultor independente nomeado pela Corte para investigar o caso. Terá também o poder para acusar a quem julgar responsável pelas violações à lei como resultado das vendas clandestinas.

Selo e outra legação se encontram, um Grande Júri investiga as declarações de dólares e envia os indiciados a seu tribunal normal, em caso de suficiente evidência.

Uma investigação do Comitê de Inteligência do Senado estabeleceu que cerca de 8,2 milhões de dólares de lucros das vendas bilionárias de armas foram desviados através de contas em bancos suíços para os rebeldes nicaragüenses.

RACISMO: UM MAL EM NOVA IORQUE

Nova Iorque (AFP) - O problema racial é uma obsessão secular de Nova Iorque que é um dos poucos centros progressistas norte-americanos dos negros ascenderem à classe social e à cidadania quase plenamente. "Nova Iorque é uma das cidades onde melhores são os meios para um negro triunfar", disse Jacquelyn Weeks, presidente da Conferência Nacional dos Líderes Cristãos e Judeus.

Os problemas não se limitam a ser negros. Apesar da presença de diversos grupos raciais e étnicos, em Nova Iorque "o núcleo" ainda agrava um problema fundamental: o dos brancos contra os negros.

Um grupo de brancos sobre o lado oculto da Lua no planetário de Nova Iorque quando em 20 de dezembro um jovem negro que caminhava por um bairro majoritariamente de brancos, Howard Beach, foi perseguido por um carro e morto. Três dias depois, outro negro sofreu um atentado.

O incidente provocou uma onda de revolta e abalou a comunidade negra. Sessenta deputados, pertencentes à Assembléia Legislativa para Assuntos Negros, decidiram abrir uma investigação sobre as denúncias de que a polícia de Nova Iorque em diversos de outros estados por causa da "perseguição" de brancos a negros.

Nova Iorque tem mais brancos e negros que em qualquer outra cidade norte-americana e uma atmosfera mais adequada para conviver em uma mesma sociedade. Segundo censo de 1980, cerca de 32 por cento da população de Nova Iorque era branca, 24 por cento negra e 20 por cento espanhola. Desde então, alguns demógrafos dizem que a população branca possivelmente decresceu cerca de 20 por cento pela primeira vez.

SUBÚRBIO NEGRO

Se há algo especial sobre o caso em Nova Iorque é o tamanho de uma parte de população negra: a subclasse negra. Os moradores daqueles bairros, disse Norton, "são presa relativamente fácil dos traficantes de drogas, desempregados e subempregados e confinados em guetos em Manhattan, Bronx e Brooklyn".

Apesar da lei de alugueis não baixos ter ajudado os negros a sair do gueto, a condições de alguns que ficaram para trás são preocupantes. Os desempregados negros e moradores do centro, segundo Andrew Hacker, especialista em Ciências Políticas do Queens College e autor de "The new yorkers" (Os nova-iorquinos). Mas ele não explica porque os latinos e os porto-riquenhos, com emprego e renda abaixo da média branca que os dos negros, se dão bem.

Segundo Hacker, "como os negros é diferente porque eles são negros, vieram da África ocidental". Boa parte dos recém-chegados de Nova Yorque parece surgir da classe média e da classe média baixa do subúrbio, não corpo Bensonhurst, no Brooklyn, onde um grupo de brancos matou há quatro anos um trabalhador negro.

O racismo nova-iorquino é muito alto por causa das tensões raciais reais entre vizinhos/estranhos reais, em partes de ser diferente. Além, eles se diferenciam em tudo desde a cruza religiosa às suas perversões musicais, tornando ignorante do que com pessoas pelos mesmos motivos.

BOA RELAÇÃO

Os programas de "Ações de afirmação", criados para igualdade onde negros em empregos dominados brancos, também pelos brancos, tentam os excluídos da classe média. A maioria dos nova-iorquinos, assim como a maioria dos norte-americanos, vivem em subúrbios e tem renda. Os moradores de Howard Beach, por exemplo, dizem-se a boa relação com os negros do bairro.

Mas quando ocorre qualquer problema num grande, num segundo momento, os negros aparecem, e como Nova Iorque é uma cidade populosa, com mais chefes, os problemas são constantes. Nova Iorque tem o dobro de habitantes de qualquer outra cidade norte-americana, com 23.300 pessoas por 2,6 quilômetros quadrados.

Além disso, os brancos e negros só encontram nos lugares relativamente agitados de Nova Iorque e sistema de ônibus é o que tem mais problemas, as linhas mais congestionadas e o tráfego mais lento. Quando ocorre qualquer briga, as possibilidades de chamar a atenção a nível nacional e internacional é maior que as ocorridas numa cidade menor, onde não existe um jornal como o "The New York Times" e nem há redes de grandes estações de televisão.

Maioria no Senado faz ressurgir Ted Kennedy

Washington (AP) - O senador democrata de Massachusetts, Edward Kennedy, conhecido como liberal, tem papel político que acompanha os tempos e, com a vitória democrata de ligeira maioria no Senado, se prepara a ressurgir determinado como, nos anos 60, um dos líderes do país.

Kennedy e seus colegas democratas no Senado passaram seis longos anos vivendo à sombra da eleição avassaladora de Ronald Reagan em 1980. Mesmo Kennedy foi atingido na Presidência da Comissão Judiciária pelo republicano Strom Thurmond. Os democratas recuperaram o Senado em 1986 e agora vão ser maioria de dez cadeiras, 55 a 45.

Newsweek como presidente da comissão, Kennedy poderá ocupar posição-chave, com Thurmond, se puder e, se este último, se puder de seu caminho entre projetos de lei que preferem e propostas que preferem a época em que os democratas

[illegible] de uma nova liderança e de "cansaço" e pressagiam que esses novos problemas que eles não poderão resolver aparecerão, aos olhos dos eleitores, como fracassos do Governo Federal.

Caso ao lado, como se dizem nos meios judiciários, Kennedy e democratas poderão ter a oportunidade de fazer valer suas idéias e propostas. Ele é presidente da Comissão de Saúde, Educação e Assistência Social do Senado e também da Comissão Judiciária. Ele será também presidente de uma comissão conjunta do Congresso encarregada de estudar a economia do país.

Kennedy, que é um dos senadores mais ricos, com uma fortuna estimada em US$ 300 milhões, é também um dos mais liberais. Ele é um dos poucos senadores que ainda defendem abertamente os programas sociais do governo Johnson, nos anos 60, como o Medicaid, que ajuda a pagar as despesas médicas dos pobres, e o Medicare, que ajuda a pagar as despesas médicas dos idosos.

Kennedy é também um dos poucos senadores que ainda defendem abertamente os direitos civis dos negros e das minorias. Ele

INFORME JC

DEVER CUMPRIDO

Com a satisfação do trabalho realizado, o chefe da Casa Civil, Ayres Gomes do Amaral, prepara-se para descer as escadas do Palácio Presidente Vargas ao lado do governador Angelo Angelin de quem tem sido fiel escudeiro. Os dois partirão para merecidas férias, após meses de intensas atividades no comando da máquina administrativa estadual.

QUEM CHEGA

Enquanto uns vão, outros chegam. Este é o caso da vereadora de Porto Velho Odaisa Fernandes, que neste domingo assumirá sua cadeira na Assembléia Legislativa de Rondônia. Eleita com consagradora votação, Odaisa reúne em torno de si a esperança da população mais humilde deste Estado. Com certeza, a nova deputada saberá realizar, nos próximos quatro anos, obras que lhe permitirão alçar vôos mais altos.

PRÊMIO

A Prefeitura Municipal de Belo Horizonte instituiu o Prêmio Juscelino Kubitschek de Oliveira para homenagear a personalidade da área de turismo que contribua para o desenvolvimento turístico da cidade, demonstrada pelo ex-presidente na década de 50. Este ano, BH vai comemorar 90 anos.

Os candidatos ao Prêmio serão indicados pela Associação Brasileira de Agências de Viagens, Associação Brasileira de Jornalistas e Escritores de Turismo, Associação Brasileira da Indústria de Hotéis e outras entidades representativas da atividade econômica do turismo.

ORÇAMENTO

No primeiro semestre do ano passado, a Caixa Econômica Federal chegou a apresentar um déficit mensal da ordem de Cz$ 400 milhões, como decorrência da implantação do Plano Cruzado. Todavia, o estabelecimento conseguiu se equilibrar e terminou o exercício sem prejuízo. Por sinal, para 87 a CEF dispõe de um orçamento de Cz$ 110 bilhões para executar seus programas ainda os que estavam previstos para o BNH, incorporado pela Caixa. É bom lembrar que esta quantia é maior do que o orçamento de todos os Estados juntos.

PRESTÍGIO

É cada vez mais visível a ascensão do prestígio do vice-governador Almino Affonso junto ao governador eleito de São Paulo, Orestes Quércia. Depois de um certo tempo de distanciamento, Almino tem sido consultado frequentemente pelo governador eleito em pelo menos tem sido informado dos principais passos que ele vem dando. É tem-se falado em Lisboa de Quércia com mais freqüência do que no interior dos companheiros.

Para alguns observadores do próprio [illegible] a ausência de Almino [illegible] pelos [illegible] reabrir para

Odaisa Fernandes

festa e de uma possível candidatura sua à prefeita da Capital, nas eleições do próximo ano. A viuvez de Almir Pazzianotto deve estar ardendo.

PESQUISA

A última campanha eleitoral foi polarizada pela escolha dos novos governadores. Registrou-se, como se viu, um extraordinário número de votos nulos e em branco para a Câmara dos Deputados e o Senado Federal. Isso, contudo, não dá o direito a ninguém de dizer que o brasileiro está pouco interessado na sorte da Assembléia Nacional Constituinte, a ser instalada em Brasília no domingo. Muito pelo contrário. Uma pesquisa recém-tabulada pelo Instituto Gallup prova que o brasileiro não somente estará atento ao desempenho dos constituintes como desejará, depois, ser chamado para avaliá-lo ou não. Na pesquisa, realizada em mais de 200 cidades, com 2.507 pessoas, entre o final de novembro e a primeira quinzena de dezembro, o Gallup obteve as seguintes respostas, entre outras: 1 - Dos que votaram em novembro, 50% não sabiam que estavam escolhendo representantes para elaborar uma nova Constituição; 2 - Do total de pesquisados, 88% acham que a televisão deve transmitir os debates travados na Constituinte; 3 - Se tal viesse a ocorrer, 62% garantiram que assistiriam às transmissões "com muito interesse"; 4 - 75% dos consultados querem que a futura Constituição seja submetida a um referendo popular.

Campanhas suspensas

De acordo com determinação do próprio presidente Sarney, estão suspensas todas as campanhas publicitárias do governo. O argumento presidencial é de que é necessário fazer um levantamento dos gastos oficiais nessa área. Segundo as informações do Palácio do Planalto, o presidente acha que, em alguns casos, as despesas com os anúncios podem ser melhor aproveitadas

Novas campanhas [illegible] devem [illegible] sobre o que pode ser gasto ou cortado em 87.

Ayres do Amaral e Ângelo Angelin

DISTRIBUIÇÃO DE ALIMENTOS SERÁ TOTALMENTE UNIFICADA

Brasília (AIB) - O governo vai unificar sua política de distribuição de alimentos e somente distribuirá o cesta-programa. Cada um deles contará com alimentos específicos por seus respectivos nutrientes, mas haverá convênios com a Legião Brasileira de Assistência (LBA), em que o programa complementar passará a ficar de responsabilidade desta entidade assistencial.

Esses dados foram revelados ao Palácio do Planalto, na qual participaram o ministro de Estado de Coordenação Civil, Celso Pacheco, Saúde, Previdência, Agricultura e Planejamento e os quatro órgãos envolvidos em programas de distribuição de alimentos: LBA, Secretaria Especial de Ação Comunitária, Instituto Nacional de Alimentação e Nutrição e Fundação de Assistência ao Estudante. Agora, as conversações interministeriais definirão de que forma implementar os novos decretos.

Ao se pronunciar após a reunião, os ministros e assessores do presidente Sarney evitaram, de propósito, dar detalhes sobre os novos procedimentos para defesa da renda governamental no setor. Limitaram-se a dizer que o presidente Sarney, ao assinar os decretos, deixará claro que a unificação dos programas não significará a redução de recursos destinados à área social.

Segundo o ministro da Previdência, Raphael de Almeida Magalhães, que vinha pregando a unificação de distribuição de alimentos, "o Governo vai economizar bilhões de cruzados, tirando distribuidores e propiciando a baixa de preços".

O que vinha acontecendo, e prejudicando o presidente Sarney, eram os altos custos desses programas. O de distribuição de leite, somente, custava 1 bilhão e 11 de cruzados, quando o valor previsto era de 600 milhões. Esses custos foram apontados pelo ministro Pacheco e ele destacou ter sido aplicado na sua aprovação considerável. Isto porque, antes, não havia nenhuma possibilidade de comprar e alimentos, estocá-los e distribuí-los. O próprio beneficiado foi convidado a provar, muitas vezes, o leite e o feijão. Segundo o ministro da Previdência, "o governo vai economizar bilhões de cruzados, tirando distribuidores e propiciando a baixa de preços".

Órgão da ONU se reúne no Brasil

Rio (AIB) - Dez países-membros do Comitê Consultivo das Nações Unidas para Ciência e Tecnologia para o Desenvolvimento (UNACSTD) se reunirá em um país em desenvolvimento, entre 2 a 9 de fevereiro, no Centro de Comércio Internacional do Ministério das Minas e Energia, em Jacarepaguá, a 100 km do Rio de Janeiro.

A reunião plenária será presidida pelo ministro de Ciência e Tecnologia do Brasil, Renato Archer, no segundo dia de fevereiro. Ele abrirá, às 10:30 horas, o encontro, ao lado do diretor-executivo do Comitê Consultivo, Jorge Sabato, que vai presidir os trabalhos. No mesmo dia, mesmo horário, será feita a abertura oficial da exposição de equipamentos eletrônicos japoneses.

O Comitê foi criado em 1980 com a finalidade de aumentar os países-membros das Nações Unidas na aplicação da ciência e tecnologia no processo de desenvolvimento. A organização dos trabalhos do Comitê está a cargo do Centro das Nações Unidas para Ciência e Tecnologia para o Desenvolvimento (UNCSTD), órgão criado pela ONU em 1966 pelo engenheiro brasileiro Jorge E. Traumann, subsecretário-geral das Nações Unidas.

Participarão ainda outros países do Comitê além dos dez mencionados como membros efetivos, países que participam do Comitê em sua representação rotativa e mais 40 países convidados como observadores. Segundo as Nações Unidas, Brasil, Canadá, China, Uruguai, Equador, Gana, Honduras, Hungria, Índia, Japão, Nigéria, Paraguai, Peru, Polônia, República Federal da Alemanha, Sierra Leone, Suécia, Tanzânia, Trinidade e Tobago, Turquia, URSS e Zimbábue.

Entre os temas da agenda da reunião de fevereiro, o mais importante é o relativo à cooperação científica e tecnológica entre países em desenvolvimento, o processo de inovação tecnológica em países em desenvolvimento, os impactos de novas tecnologias sobre os empregos [illegible] e cultural, os processos de [illegible] e a aplicação da ciência e tecnologia no campo da energia e combate à seca e desertificação.

A partir de 1981 o Comitê [illegible] com os [illegible] Governo, Hungria, Índia, Japão, Nigéria, Paraguai, Peru, Polônia, República Federal da Alemanha, Sierra Leone, Suécia, Tanzânia, Trinidade e Tobago, Turquia, URSS e Zimbábue.

Entre os temas da agenda da reunião de fevereiro, o mais importante é o relativo à cooperação científica e tecnológica entre países em desenvolvimento, o processo de inovação tecnológica em países em desenvolvimento, os impactos de novas tecnologias sobre os empregos [illegible] e cultural, os processos de [illegible] e a aplicação da ciência e tecnologia no campo da energia e combate à seca e desertificação.

[illegible] o Comitê [illegible] países [illegible] ser [illegible] país em desenvolvimento, possibilitando [illegible] sobre o impacto de [illegible] tecnológica nos processos de desenvolvimento econômico.

[illegible] Encontro de Ciência, [illegible] se abre [illegible] de [illegible] haverá um [illegible] de [illegible] brasileiros. Um [illegible] Jorge Lopes Sabato, diretor-executivo do Comitê, [illegible] Fernando Cardim Coelho, diretor-presidente [illegible] de Tecnologia e [illegible] Pesquisa [illegible] Agrícola e [illegible] Marcos Vinicius Pratini de Moraes, [illegible] Academia Brasileira de Ciências [illegible] de Janeiro, Crodowaldo Pavan, presidente [illegible] CNPq, [illegible] de Janeiro, Marcos Eduardo Barra, presidente [illegible].

DOCUMENTO PERDIDO

Alcyone da Costa Pereira comunica a quem de direito, que perdeu sua Carteira de Identidade, expedida pelo Instituto de Identificação Félix Pacheco sob o número 2.529.744, localizado no Rio de Janeiro.

Estamos Contratando

A COVEL - está contratando os seguintes profissionais com experiência comprovada.
1 - Lanterneiro
1 - Eletricista
1 - Mecânico
1 - Kardexista
1 - Lavador de Veículos.
Os interessados deverão dirigir-se a Comercial de Veículos Ltda.
Av. Carlos Gomes, 1135 c/ Campos Sales

Falar com o Sr. PAULO.

IMOBILIARIA NOSSA CASA

ALUGUEL

No centro da cidade, uma casa mobiliada, 01 suíte, 02 quartos, e demais dependências, próprio para escritório ou residência. Cz$ 10.000,00

Salão comercial, medindo 4 x 8 mts à Rua Dom Pedro II nº 1752 Cz$ 3.000,00.

01 - 01 casa no Conjunto Santo Antônio, com mobiliários alugo-se Cz$ 12.000,00

Casa, próxima à Assembléia Legislativa, contendo 01 suíte, 02 quartos sala, copa, cozinha, e WC social, Cz$ 17.000,00

VENDAS

Vende-se um prédio comercial, localizado na Rua Pinheiro Machado, esquina com José de Alencar, Cz$ 1.200.000,00 - Obs: aceito Contra Proposta.

Localizado na BR 364, ao lado do Clemente Nunes, terreno medindo 50 metros de frente por 100 metros de fundos num total de 5.000m2, contendo um poço artesiano e um transformador, terreno fazendo frente para as duas Ruas, Cz$ 1.500.000,00

NOSSA CASA FONE: 221-5896 - 221-5100 - CRECI J. 0327

SR. ASSINANTE

Qualquer e qualquer irregularidade que houver com o recebimento do ALTO MADEIRA, queira ter a gentileza de comunicar ao nosso DEPARTAMENTO DE CIRCULAÇÃO, pelo telefone 221-5003.

Jornal ALTO MADEIRA

Sempre junto de quem quer saber mais

MÚSICA POPULAR

Ray Coniff: a volta do eterno músico

Texto e Fotos Press

Os que tem mais de 40 anos provavelmente conservam algo Mood, foi todo uma geração que aprendeu a dançar ao ritmo de Ray Coniff Orchestra, um grupo de 30 músicos e cantores que, regidos pelo hábil maestro de barba cerrada e gravata de fino gosto, Ray Coniff, criou um estilo de música que é a grande responsável por muitos dos bailes que se realizaram em todo o mundo, nas décadas de 50, 60 e 70. Mas, como o tempo passa para todos, Ray Coniff também envelheceu e, depois de ter gravado mais de 70 discos, vendido mais de 40 milhões de cópias e ter se apresentado em todos os países do mundo, ele resolveu parar. Mas não parou de fazer música. Ao contrário, continua a gravar e a se apresentar em shows, mas não tão frequentemente como antes. Ele prefere, agora, dedicar mais tempo à família e aos netos.

Nascido em Massachusetts, criado em Nova Jersey, Ray Coniff iniciou sua carreira musical aos "20 Anos de Idade", quando era um dos melhores trombonistas que se podia encontrar em Nova York. Logo depois, começou a fazer arranjos para os grandes nomes da música popular norte-americana, como Tommy Dorsey, Harry James, Glenn Miller, Bing Crosby, Frank Sinatra, Doris Day, Johnny Mathis, Nat King Cole, Andy Williams, Percy Faith, Mitch Miller, Jo Stafford, Rosemary Clooney, Johnny Ray, Guy Mitchell, Tony Bennett, Marty Robbins, Frankie Laine, Eddie Fisher, Jimmy Dorsey, Tex Beneke, Ralph Flanagan, Ray Anthony, Les Brown, Ralph Marterie, Sammy Kaye, Vaughn Monroe

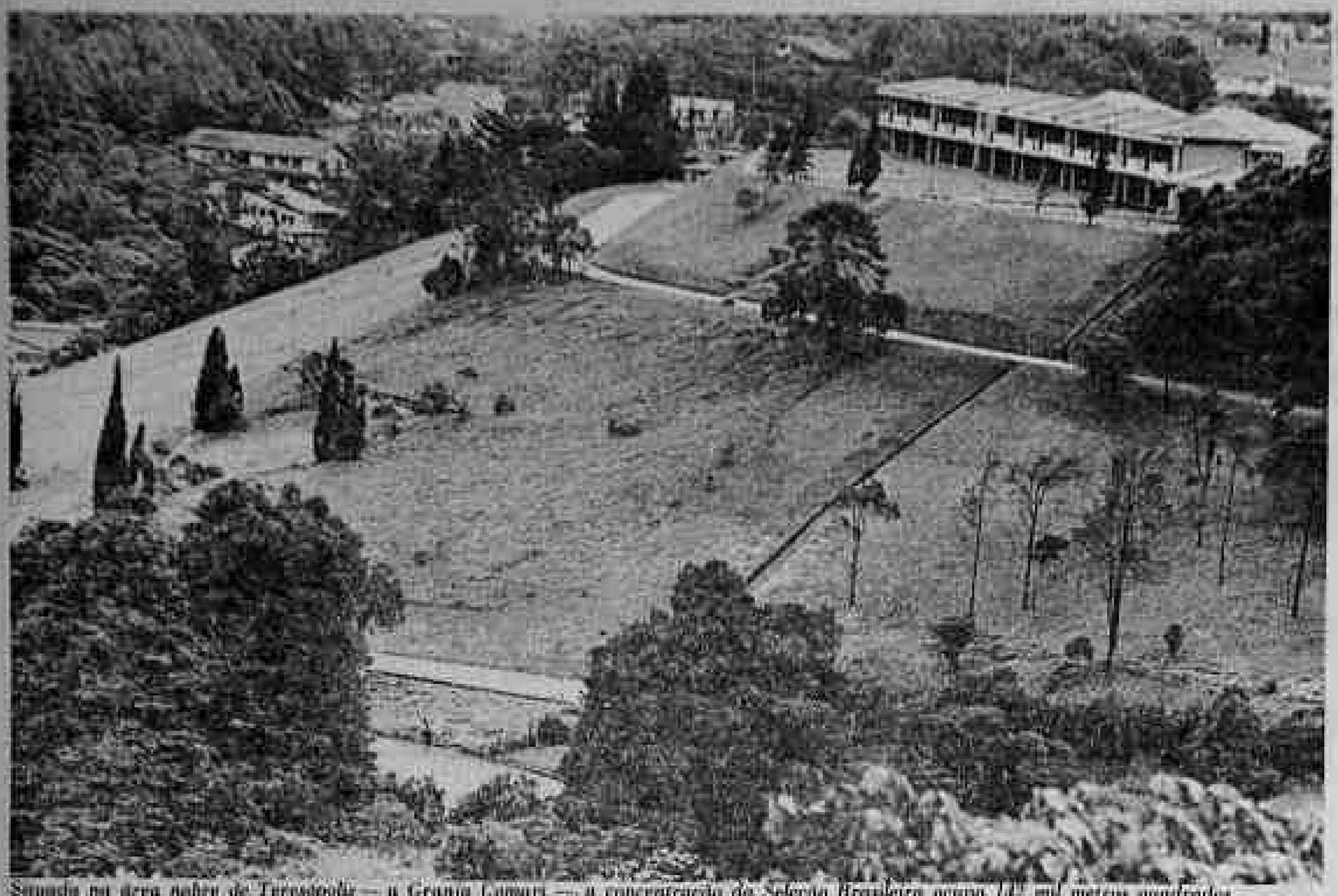

Situada na área nobre de Teresópolis — a Granja Comari —, a concentração da Seleção Brasileira ocupa 142 mil metros quadrados

A concentração (cinco estrelas) da Seleção

A partir de sábado, não será por falta de luxo e conforto que os títulos deixarão de vir

Roberto Prado

Um hotel cinco estrelas talvez não ofereça aos seus hóspedes o que a concentração da Seleção Brasileira — reconstruída em Teresópolis — vai oferecer aos jogadores. Numa área de 142 mil 147 metros quadrados, a CBF conseguiu reunir condições de treinamento. Tudo isso, cercado por palmeiras, rios e num local nobre: a Granja Comari.

Nem os ventos frios, frequentes nos meses de abril, maio e junho — período que a Seleção mais utilizará a concentração — devem incomodar os jogadores. Afinal, tudo foi muito bem programado para que nada falte. Desta vez, parece que a CBF acertou.

A sede, construída em estilo de pavilhão, tem na entrada uma placa de acrílico, que protege o ambiente e não impede a entrada dos raios solares. A beleza dos jardins floridos, revestidos de pedrinhas, protegem o interior do casarão, um misto de conforto e luxo.

São 22 suítes duplas: 30 ambientes; barbearia; lavanderia, com máquinas de lavar, secar e passar; salão de jogos, biblioteca; departamento médico com uma sala de raio x; enfermaria; salas de reuniões; sala de vídeo; refeitório com 30 metros de seis lugares cada; sala de imprensa; guarda-volumes; almoxarifado; tesouraria; sala de PABX, arrumadeiras; e uma cozinha ampla, com dois fogões industriais capazes de armazenar 1,2 tonelada de alimentos. Tudo isso feito com muito bom gosto. O tom de angelim, comumente usado, pisos xadrezes dos corredores e ambientes.

Ao redor da sede, jardineiras, floreiras de cimento e muito gramado são vizinhos de um moderno ginásio poliesportivo coberto, e uma piscina de 200 metros quadrados.

Mas não é só. Ao deixar a sede, os jogadores também terão muito conforto no restante. São 16 chalés, sauna seca; duas banheiras de hidromassagem duplas e duas simples; departamento médico; sala de massagem; ofurô; local para palestras e um serviço de bar. Logo ao lado, outra sala de imprensa, com instalações para telex, telefones, máquinas elétricas e outros equipamentos. Os fotógrafos não foram esquecidos. Há um laboratório com câmara escura para revelações dos filmes. Um detalhe curioso: o teto do vestiário é camuflado. Tudo grampeado.

E fora de treino? São três campos — um com as medidas do Maracanã e dois do tamanho dos campos europeus — e dois espaços com faixas, para treinamentos coletivos. O sistema de drenagem é o mais moderno. E não poderia ser diferente. Chove muito em Teresópolis e o piso, um pouco falho, poderia trazer muitos contratempos.

Todo esse projeto não seria eficaz se a infra-estrutura fosse falha. Mas chega a ser impressionante o que se vê nesse aspecto. Tudo é parte de ligação e subterrâneo. Há uma caixa d'água e uma cisterna de 100 mil litros cada uma; três baterias; e dois geradores que protegem a área quando se corre o risco de ficar sem luz. Isso acontece em dias de competições. Não bastasse, para distribuir a energia elétrica foram construídas três casas de força, com capacidade para suportar uma cidade de 30 mil habitantes. São de lâmpadas fluorescentes são quase três mil.

Para a inauguração, estão sendo dados os últimos retoques. Garotos da Funabem tiram o mato da grama, uma firma de limpeza retira os entulhos da obra, os móveis estão chegando aos poucos, os jardins recebem as plantas, e até o administrador Gilberto colabora supervisionando e passando verniz nas madeiras.

O projeto da concentração de Teresópolis é do engenheiro Octávio Botelho. A construtora Affonseca levou dois anos e meio para terminar a obra, e o custo foi de Cz$ 8 milhões. A área da sede — 57 mil 947 metros quadrados — foi comprada pela CBF, e a dos campos — 68 mil 500 metros quadrados, — foi doação da família Comari, que só fez uma exigência: que o local não tivesse outro destino a não ser o esportivo.

A inauguração oficial será sábado, com a presença de vários políticos e dirigentes do futebol. O presidente Sarney foi convidado, mas deve mandar um representante. Após o almoço, a esposa de Haroldo Nunes — iniciador da obra — descerra uma placa comemorativa.

Depois disso, a CBF pensa em arrecadar dinheiro com a concentração. Nos planos, alugá-la para times e seleções árabes, e vender os espaços para anunciantes, uma medida válida. Avaliando-se em cinco anos os custos de manutenção serão altos.

As brigas e gastos extras que porventura aconteceram durante a obra, devem ser levados em conta, mas o importante é que a concentração está pronta, e bem-feita. Se o tempo gasto na construção ultrapassou o prazo preestabelecido, também é o de menos. O bom é ter a certeza de que nossas seleções já têm local com estrutura para fazer sua preparação. E, se alguém saiu prejudicado nessa história, que seja o Brasil.

Daqui para a frente, é preciso união. Que cada um deixe suas vaidades de lado e pense apenas no futebol brasileiro. De nada adianta querer ser reivindicar a ida de nossa Seleção para outros Estados. Barrichos não leva a nada, só divide, destrói e inaproveita o que já está feito.

A concentração da Seleção Brasileira está no Rio de Janeiro, mas isso não quer dizer que ela é carioca. Afinal, serão hóspedes desse charmoso jogadores de todos os cantos. Todos, esperamos, com um único pensamento: dar condições à nossa Seleção voltar a ser Campeã do Mundo.

O Ninho do Canário — apelido da concentração — não merece que dedos egoístas e mentes insanas o destruam. O futebol brasileiro não suportaria mais quatro anos de fracassos, difamações e baderna. O Ninho do Canário vai apresentar, sem dúvida, alguns defeitos. Mas que os adversários não utilizem isso para jogá-la às traças. Uma opinião a mais não ofende ninguém, mas o desprezo e o pouco caso são sinais de reprovação. O povo brasileiro está vigiando.

São três campos de treinamento, um ginásio poliesportivo e uma piscina de 200 metros quadrados. Todo esse luxo e conforto inteiramente à disposição dos jogadores

ABCZ acha perigosa a indefinição do Governo

Para ele, que definições como a indefinição total pelo que aquelas podem ser corrigidas no passo que estão são um corpo sem corretivo. Afirmou ontem o presidente da Associação Brasileira dos Criadores de Zebu, João Guilherme Rodrigues da Cunha, porque o economia não pode ficar mais paralisada.

Após falar sobre a participação do setor agropecuário, onde falta ainda, segundo ele, "definição total do Governo no tocante a adoção de medidas de caráter econômico que façam movimentar a economia rural", o presidente da ABCZ enfatizou que "agora não é o momento para se lamentar o passado, que teve decisões que não tiveram apoio político, que pode ser reflexo do Governo ou não, mas mudanças em uma cultura arraigada e importante é preservar, definindo os rumos".

Ele classificou de perversa para a cultura de "cunho que modifica os princípios básicos da cultura cristã do Ocidente [a divisão do Credo]. Daí a omissão ou indefinição de responsabilidade dos atuais Chefes de Governo da cultura — segundo disse desaparecem, não estimulam mais investimentos e algo mítico de nosso passado".

Para Rodrigues da Cunha as autoridades responsáveis em vez de encarar a realidade preferem deixar as questões do povo para a Assembléia Constituinte, pois dos governantes "decisões externas e 'soluções' paliativas que já estão desesperando a opinião pública. Uma nuvem negra se abate sobre o mundo e a nossa frente, parando o país".

Consumo de cigarros cresceu bem em 1986

Porto Alegre [AE] — Os brasileiros consumiram 167 bilhões de cigarros no ano passado contra 143 bilhões em 1985, num aumento de 17%, atribuído pelo presidente do Sindicato da Indústria do Fumo, Delio Fonseca Filho, ao Plano de Estabilização Econômica. Embora apenas do preço dos cigarros de 9,7% em média, a partir de dezembro último, ele não acredita em queda no consumo. "O crescimento registrado das vendas populares ainda é grande, coberadas, atualmente, milhares de novos fumantes no mercado", explicou.

A nova previsão da safra atual que já está sendo colhida, cobre 204 mil hectares no Rio Grande do Sul, Santa Catarina e Paraná — três produtores. 100% do fumo para cigarros no país, superando os 188 mil da safra passada. O ponto negativo foi a queda no valor das exportações que alcançou 50% da produção, principalmente para os Estados Unidos e Europa Ocidental. De US$ 458,429 milhões em 1985, as vendas baixaram para US$ 300 milhões em 1986.

Fonseca Filho atribuiu a queda "a uma redução na qualidade do fumo tipo Virgínia, devido a estiagem prolongada, além de uma safra norte-americana que, juntamente com o Zimbábue, é o maior concorrente do Brasil no mercado internacional". Para 1987, o setor espera pelo menos recuperar o valor de 1985. Espera ainda um ano mais positivo, já que, segundo o empresário, "1986 foi ruim para os industriais do fumo".

Os reajustes determinados pelo Governo, em dezembro passado, não corrigiram totalmente a defasagem nos preços de custo das empresas. A defasagem ainda é de cerca de 15%, afirmou. Além disso, outros fatores estão reduzindo o setor. Em dezembro, as indústrias adquiriram em 30% o preço pago ao produtor, que foi fixado em Cz$ 17,60 o kg — os agricultores exigiram 50% e ameaçaram boicotar a entrega da safra. Segundo Fonseca Filho, "caso o governo federal seja disposto para os trabalhadores do setor, em fevereiro, os preços terão que ser reajustados, ou haverá um estrangulamento".